



Landkreis  
**PFAFFENHOFEN** a.d. Ilm

## **Beteiligungsbericht**

**LANDKREIS  
PFAFFENHOFEN A.D.ILM**

**Geschäftsjahr 2020**

## Impressum

### Herausgeber

Landratsamt Pfaffenhofen a.d.Ilm  
Hauptplatz 22  
85276 Pfaffenhofen a.d.Ilm

### Redaktionelle Bearbeitung

Beteiligungsmanagement

### Kontakt

Beteiligungsmanagement:

Christian Degen

E-Mail: [christian.degen@landratsamt-paf.de](mailto:christian.degen@landratsamt-paf.de)

Tel.: 08441 27-440

Regina Brummer

E-Mail: [regina.brummer@landratsamt-paf.de](mailto:regina.brummer@landratsamt-paf.de)

Tel.: 08441 27-2103

## Vorwort

Sehr geehrte Bürgerinnen und Bürger,  
sehr geehrte Mitglieder des Kreistags,



ich freue mich über Ihr Interesse am Beteiligungsbericht für das Geschäftsjahr 2020 des Landkreises Pfaffenhofen a.d. Ilm. Dieses Nachschlagewerk ermöglicht es Ihnen, einen strukturierten, umfassenden und kompakten Überblick zu den Aufgaben, Zielen und Kenngrößen der Beteiligungen des Landkreises Pfaffenhofen a.d. Ilm zu erhalten.

Der Landkreis Pfaffenhofen a.d. Ilm ist zur Erfüllung öffentlicher Zwecke an zahlreichen Gesellschaften, Verbänden, Vereinen und sonstigen Rechtssubjekten beteiligt. Ein Blick auf das breit gefächerte Aufgabenspektrum dieser Beteiligungen verdeutlicht die täglich erlebbare hohe Bedeutung für unseren Landkreis. Sie sind zuverlässige Dienstleister im Gesundheitswesen, in der Ver- und Entsorgung, in der Wirtschaftsförderung und im Tourismusbereich.

Im Jahr 2020 war der Landkreis mittelbar bzw. unmittelbar an acht GmbH's, zehn Zweckverbänden, einem Eigenbetrieb, einem Kommunalunternehmen, sieben Vereinen mit komplexeren Strukturen und einer Genossenschaft beteiligt.

Der Landkreis ist an diesen Einrichtungen mit Kapitalanteilen in Höhe von insgesamt 480.294,00 € beteiligt. Für die diversen Beteiligungen wurden insgesamt Umlagen bzw. Betriebskostenzuschüsse in Höhe von 7.376.762,78 € und weitere 1.855.054,77 € für Investitionszuschüsse vom Landkreis Pfaffenhofen a.d. Ilm aufgewendet. Es wurde somit im Haushaltsjahr 2020 ein Gesamtbetrag in Höhe von 9.231.817,55 € für den Betrieb und den Erhalt der Beteiligungen des Landkreises aus dem Landkreishaushalt zur Verfügung gestellt. Die vorgenannten Zahlen verdeutlichen neben ihrer maßgeblichen Bedeutung für die Erfüllung öffentlicher Zwecke auch den hohen ökonomischen Stellenwert der Beteiligungen für den Landkreis.

Der jährlich zu erstellende Beteiligungsbericht soll das Leistungsangebot der Beteiligungen im Einzelnen darstellen und den dafür erforderlichen Mitteleinsatz aufzeigen. Als Beitrag zu einer größeren Transparenz des Verwaltungshandelns für die Bürgerinnen und Bürger und zur Verbesserung der Steuerung und Kontrolle der wirtschaftlichen Betätigungen für die Mitglieder der verschiedenen Fraktionen im Kreistag geht der vorliegende Beteiligungsbericht 2020 weit über die gesetzlichen geforderten Angaben hinaus.

Ich würde mich freuen, wenn dieser Beteiligungsbericht viele interessierte Leserinnen und Leser findet. Anregungen und Wünsche für die Weiterentwicklung des Berichts richten Sie bitte an mich oder unser Beteiligungsmanagement.

A handwritten signature in blue ink, appearing to read 'Albert Gürtner', written in a cursive style.

Albert Gürtner  
Landrat

## Abkürzungsverzeichnis

AG	Aktiengesellschaft
AöR	Anstalt des öffentlichen Rechts
Art.	Artikel
AV	Anlagevermögen
eG	eingetragene Genossenschaft
EI	Eichstätt
e.V.	eingetragener Verein
GmbH	Gesellschaft mit beschränkter Haftung
GuV	Gewinn- und Verlustrechnung
HGB	Handelsgesetzbuch
i. L.	in Liquidation
IN	Ingolstadt
INVG	Ingolstädter Verkehrsgesellschaft mbH
KAV	Kommunaler Arbeitgeberverband Bayern e.V.
KG	Kommanditgesellschaft
LKrO	Landkreisordnung
LRA	Landratsamt
Mio.	Millionen
OB	Oberbürgermeister
OP	Operationssaal
ÖPNV	Öffentlicher Personennahverkehr
PAF	Pfaffenhofen a. d. Ilm
SOB	Schrobenhausen
SPNV	Schienenpersonennahverkehr
TEUR	Tausend Euro
THI	Technische Hochschule Ingolstadt
VE	Verbindlichkeiten

<b>Inhaltsverzeichnis</b>	<b>Seite</b>
<b>Vorwort</b> .....	<b>3</b>
<b>Abkürzungsverzeichnis</b> .....	<b>4</b>
<b>1. Allgemeiner Teil</b> .....	<b>7</b>
1.1 Grundlagen der organisatorischen Ausgliederung kommunaler Aufgaben des Landkreises Pfaffenhofen a.d.Ilm.....	7
1.2 Inhalte und Ziele des Beteiligungsberichts .....	7
1.3 Vorbemerkungen .....	7
1.4 Darstellung der Rechts- und Organisationsformen.....	8
1.5 Erläuterungen zur Rechnungslegung .....	9
<b>2. Die Beteiligungen des Landkreises im Überblick</b> .....	<b>11</b>
2.1 Beteiligungsorganigramm .....	11
2.2 Beteiligungsstruktur .....	12
<b>3. Einzeldarstellung der Beteiligungen</b> .....	<b>13</b>
3.1 GmbH´s .....	13
3.1.1 Klinikallianz Mittelbayern GmbH i. L.....	13
3.1.2 Ilmtalklinik GmbH.....	15
3.1.3 Ilmtalklinik Dienstleistungsgesellschaft mbH.....	19
3.1.4 Ilmtalklinik – MVZ GmbH .....	21
3.1.5 Digitales Gründerzentrum der Region Ingolstadt GmbH .....	23
3.1.6 Existenzgründerzentrum Ingolstadt GmbH .....	26
3.1.7 Gesellschaft für zivile Mitbenutzung des Militär-Flugplatzes Ingolstadt-Manching mbH .....	29
3.1.8 Oberbayerische Heimstätte Gemeinnützige Siedlungsgesellschaft mbH .....	32
3.2 Zweckverbände.....	35
3.2.1 Deutsches Hopfenmuseum Wolnzach .....	35
3.2.2 kelten römer museum manching.....	38
3.2.3 Zweckverband Müllverwertungsanlage Ingolstadt.....	40
3.2.4 Zweckverband Verkehrsgemeinschaft Region Ingolstadt.....	43
3.2.5 Zweckverband für die Beseitigung tierischer Nebenprodukte Aichach-Friedberg..	46
3.2.6 Zweckverband für Rettungsdienst- und Feuerwehralarmierung Region Ingolstadt	48
3.2.7 Zweckverband Vereinigte Sparkassen des Landkreises Pfaffenhofen a.d.Ilm .....	51
3.2.8 Zweckverband Sparkasse Ingolstadt Eichstätt.....	54
3.2.9 Zweckverband Donauhalle Ingolstadt.....	59
3.2.10 Planungsverband Region Ingolstadt .....	62

3.3 Eigenbetrieb/Kommunalunternehmen.....	64
3.3.1 Abfallwirtschaftsbetrieb Pfaffenhofen.....	64
3.3.2 Kommunalunternehmen Strukturentwicklung.....	67
3.4 Vereine .....	71
3.4.1 Europäische Metropolregion München e.V. ....	71
3.4.2 Hopfenland Hallertau Tourismus e.V. ....	72
3.4.3 Lokale Arbeitsgruppe Landkreis Pfaffenhofen a.d.Ilm e.V. (Leader LAG) .....	74
3.4.4 Tourismus Oberbayern München e.V. (TOM e.V.).....	76
3.4.5 Hilfe für das behinderte Kind e.V. ....	78
3.4.6 Initiative Regionalmanagement Region Ingolstadt e.V.....	80
3.4.7 Institut für Aus-, Fort- und Weiterbildung im Gesundheitswesen e.V.....	82
3.4.8 Klinik-Kompetenz-Bayern eG.....	84
3.5 Weitere Mitgliedschaften.....	86

## **1. Allgemeiner Teil**

### **1.1 Grundlagen der organisatorischen Ausgliederung kommunaler Aufgaben des Landkreises Pfaffenhofen a.d.Ilm**

Der Landkreis Pfaffenhofen a.d.Ilm erbringt vielfältige Leistungen für seine Bürgerinnen und Bürger. Die Tätigkeit wird dabei in unterschiedlichen Organisationsformen innerhalb und außerhalb des Haushalts des Landkreises ausgeführt. Aus der im Grundgesetz garantierten kommunalen Selbstverwaltung ergibt sich zur Erfüllung öffentlicher Zwecke das Recht, insbesondere im Rahmen der Daseinsvorsorge, wirtschaftliche Unternehmen ungeachtet der Rechtsform zu errichten, zu übernehmen, wesentlich zu erweitern oder sich daran zu beteiligen. Im Vordergrund steht dabei immer der Dienst am Bürger und nicht das Streben nach einem wirtschaftlichen Gewinn. Der Landkreis übt eine Vielzahl seiner kommunalen Aktivitäten in öffentlich-rechtlichen und privatrechtlichen Organisationsformen und Einrichtungen aus.

Die Verantwortung für die Erfüllung der kommunalen Aufgaben verbleibt jedoch beim Landkreis. Dem Kreisausschuss und dem Kreistag kommen daher die Festlegung der strategischen Ausrichtung der Unternehmen, die Vorgabe und Überwachung von Zielen sowie die Ausübung der Gesellschaftsrechte zu.

Das Beteiligungsmanagement, welches unmittelbar dem Landrat unterstellt ist, unterstützt den Kreisausschuss und den Kreistag in seiner Aufgabe der Steuerung der Unternehmen.

### **1.2 Inhalte und Ziele des Beteiligungsberichts**

Der Landkreis Pfaffenhofen a.d.Ilm hat gemäß Art. 82 Abs. 3 LKrO jährlich einen Bericht über seine Beteiligungen an Unternehmen in einer Rechtsform des Privatrechts zu erstellen, wenn ihm mindestens der zwanzigste Teil der Anteile eines Unternehmens gehört.

Der Beteiligungsbericht soll insbesondere Angaben über die Erfüllung des öffentlichen Zwecks, die Beteiligungsverhältnisse, die Zusammensetzung der Organe der Gesellschaft, die Bezüge der einzelnen Mitglieder des geschäftsführenden Unternehmensorgans gemäß Art. 82 Abs. 1 Nr. 5 LKrO, die Ertragslage und die Kreditaufnahme enthalten. Haben die Mitglieder des geschäftsführenden Unternehmensorgans ihr Einverständnis mit der Veröffentlichung ihre Einzelbezüge nicht erklärt, sind ihre Gesamtbezüge so zu veröffentlichen, wie sie von der Gesellschaft nach den Vorschriften des Handelsgesetzbuchs in den Anhang zum Jahresabschluss aufgenommen werden.

Der Bericht ist dem Kreistag vorzulegen. Der Landkreis weist ortsüblich darauf hin, dass jeder Einsicht in den Bericht nehmen kann.

### **1.3 Vorbemerkungen**

- Der Bericht wurde 2021 auf Basis der Daten aus dem Wirtschaftsjahr 2020 erstellt
- Dem Beteiligungsbericht liegen die Jahresabschlüsse und Lageberichte der Beteiligungen für 2020 zugrunde
- Die Abbildung etwaiger Bilanzen und Gewinn- und Verlustrechnungen wurde verkürzt
- Ausführliche Erläuterungen und Begriffsdefinitionen befinden sich in den folgenden Kapiteln

## **1.4 Darstellung der Rechts- und Organisationsformen**

### **Gesellschaft mit beschränkter Haftung (GmbH)**

Die GmbH ist eine juristische Person mit einem Stammkapital, welches der Summe der Stammeinlagen der Mitglieder (Gesellschafter) entspricht. Das „Privatvermögen“ der Gesellschafter haftet nicht für die Verbindlichkeiten der GmbH. Es besteht eine auf das Geschäft „beschränkte Haftung“. Die GmbH besitzt zwei gesetzlich vorgeschriebene Organe: Die Gesellschafterversammlung und die Geschäftsführung. Ein Aufsichtsrat ist für die GmbH nicht zwingend vorgeschrieben, wird jedoch häufig, wie auch bei manchen Beteiligungsunternehmen des Landkreises, fakultativ eingerichtet.

### **Zweckverband**

Die Zweckverbände sind Zusammenschlüsse von mehreren kommunalen Gebietskörperschaften zur gemeinsamen Erfüllung bestimmter Aufgaben, zu deren Durchführung sie berechtigt oder verpflichtet sind. Sie sind Körperschaften des öffentlichen Rechts und verwalten ihre Angelegenheiten in eigener Verantwortung. Organe sind die Verbandsversammlung und der Verbandsvorsitzende.

### **Eigenbetrieb**

Eigenbetriebe sind Unternehmen des Landkreises, die außerhalb der allgemeinen Verwaltung als Sondervermögen ohne eigene Rechtspersönlichkeit geführt werden. Die Organe des Eigenbetriebs sind die Werkleitung und der Werkausschuss.

### **Kommunalunternehmen**

Kommunalunternehmen sind rechtsfähige Anstalten des öffentlichen Rechts. Die Organe des Kommunalunternehmens sind der Vorstand und der Verwaltungsrat. Der Landkreis haftet für Verbindlichkeiten des Kommunalunternehmens unbeschränkt, soweit nicht Befriedung aus dessen Vermögen zu erlangen ist. Es liegt insofern eine Gewährträgerschaft vor.

### **Verein**

Ein Verein ist ein auf Dauer angelegter Zusammenschluss von Personen zur Verwirklichung eines gemeinsamen Zwecks mit körperschaftlicher Verfassung (Vorstand und Mitgliederversammlung als Organe), der einen Gesamtnamen führt, nach außen als Einheit auftritt und in seinem Bestand vom Mitgliederwechsel unabhängig ist.

### **Eingetragene Genossenschaft**

Die eingetragene Genossenschaft ist eine juristische Person. Sie wird als Gesellschaft von nicht geschlossener Mitgliederzahl definiert, deren Ziel es ist, den Erwerb oder die Wirtschaft der Mitglieder oder deren soziale oder gesellschaftliche Belange durch einen gemeinschaftlichen Geschäftsbetrieb zu fördern.



### 1.5 Erläuterungen zur Rechnungslegung

Die Gesellschaften wenden ausschließlich die kaufmännische Buchführung an und erstellen ihren Jahresabschluss unter Beachtung der Grundsätze ordnungsmäßiger Buchführung nach den Vorschriften des HGB. Durch die Erfolgs- und Bestandsermittlung wird damit ein Einblick in die wirtschaftliche Lage und die Vermögensverhältnisse eines Unternehmens gegeben.

Die Zweckverbände bedienen sich grundsätzlich der kameralen Buchführung, wahlweise ist auch die Anwendung der kaufmännischen Buchführung möglich. Nach Ablauf des Haushaltsjahres hat der Zweckverband die Jahresrechnung nach den Vorschriften des Gemeindefinanzrechts aufzustellen. In dieser sind das Ergebnis der Haushaltswirtschaft und der Stand des Vermögens und der Schulden zu Beginn und am Ende des Haushaltsjahres nachzuweisen.

Beim Eigenbetrieb ist für den Schluss eines jeden Wirtschaftsjahres ein Jahresabschluss aufzustellen, der aus der Bilanz, der Gewinn- und Verlustrechnung und dem Anhang besteht. Dabei finden die allgemeinen Vorschriften über den Ansatz, die Bilanz, die Gewinn- und Verlustrechnung, die Bewertung und über den Anhang nach dem HGB Anwendung.

Auch beim Kommunalunternehmen ist für den Schluss eines jeden Wirtschaftsjahres ein Jahresabschluss aufzustellen, der aus der Bilanz, der Gewinn- und Verlustrechnung und dem Anhang besteht. Auch hier finden die Vorschriften des HGB Anwendung.

Die Vereine erstellen ebenfalls für jedes Jahr einen Jahresabschluss. Hier gibt es jedoch keine einheitliche Vorgabe, so dass grundsätzlich drei relevante Instrumente des externen Rechnungswesens in Betracht kommen. So besteht die Möglichkeit der einfachen Buchführung in Form einer Einnahme-Ausgaben-Rechnung, die Haushaltsrechnung nach den Grundsätzen der Kameralistik oder der kaufmännische Jahresabschluss nach der doppelten Buchführung.

Nachfolgend werden einige wichtige Begriffe erklärt:

#### **Bilanz**

Die Bilanz ist die Gegenüberstellung von Vermögen (Aktiva) und Kapital (Passiva). Sie ist zum Ende eines Geschäftsjahres zu erstellen und neben der Gewinn- und Verlustrechnung und einem je nach Rechtsform zu erstellenden Anhang Teil des Jahresabschlusses.

#### **Bilanzsumme**

Die Bilanzsumme stellt das Bilanzvolumen dar und entspricht der Summe der Aktiva bzw. der Passiva. Unter den Aktiva befinden sich die Positionen **Anlage- und Umlaufvermögen**. Im **Anlagevermögen** sind diejenigen Vermögensgegenstände eines Unternehmens enthalten, die diesem langfristig dienen (z.B. Grundstücke, Gebäude, Fuhrpark, usw.). Zum **Umlaufvermögen** zählen alle Vermögensposten, die nur kurzfristig im Unternehmen verbleiben, weil sie ständig umgesetzt werden (z.B. Bankguthaben, Rohstoffe, usw.).

Auf der Passivseite sind die Positionen **Eigenkapital, Sonderposten, Rückstellungen** und **Verbindlichkeiten** dargestellt. Beim **Eigenkapital** handelt es sich um Mittel, die von dem Eigentümer des Unternehmens zu dessen Finanzierung aufgebracht oder als erwirtschafteter Gewinn im Betriebe belassen wurden.

**Rücklagen** sind Eigenkapital. Sie entstehen entweder durch Einlagen der Gesellschafter oder durch die Einbehaltung von erwirtschafteten Gewinnen. Von den Rücklagen sind Rückstellungen zu unterscheiden, die Außenverpflichtungen darstellen und daher Fremdkapital sind. Sie sind hinsichtlich ihrer Entstehung und Höhe ungewiss.

**Verbindlichkeiten** sind Schulden und im Gegensatz zu Rückstellungen dem Grund und der Höhe nach gewiss.

### **Gewinn- und Verlustrechnung (GuV)**

Mit Hilfe der Gewinn- und Verlustrechnung wird der Unternehmenserfolg ermittelt. Aus ihr sind alle aus der Buchführung gewonnenen Aufwendungen und Erträge und damit die Gründe für das jeweilige Jahresergebnis ersichtlich.

### **Abschreibungen**

Die Abschreibungen sind der Werteverzehr der Wirtschaftsgüter während deren zeitlichen Nutzung.

### **Aufwendungen**

Ausgaben eines Unternehmens für die in einer Abrechnungsperiode verbrauchten Güter, Dienstleistungen und öffentlichen Abgaben, die in der GuV den Erträgen gegenübergestellt werden.

### **Erträge**

Einnahmen eines Unternehmens, die einem bestimmten Jahr zugeordnet werden und in der Erfolgsrechnung den Aufwendungen gegenübergestellt werden.

### **Jahresergebnis**

Das Jahresergebnis ergibt sich als Differenzbetrag zwischen den Erträgen und Aufwendungen des Geschäftsjahres und stellt entweder einen Jahresüberschuss oder einen Jahresfehlbetrag dar.

## 2. Die Beteiligungen des Landkreises im Überblick

### 2.1 Beteiligungsorganigramm

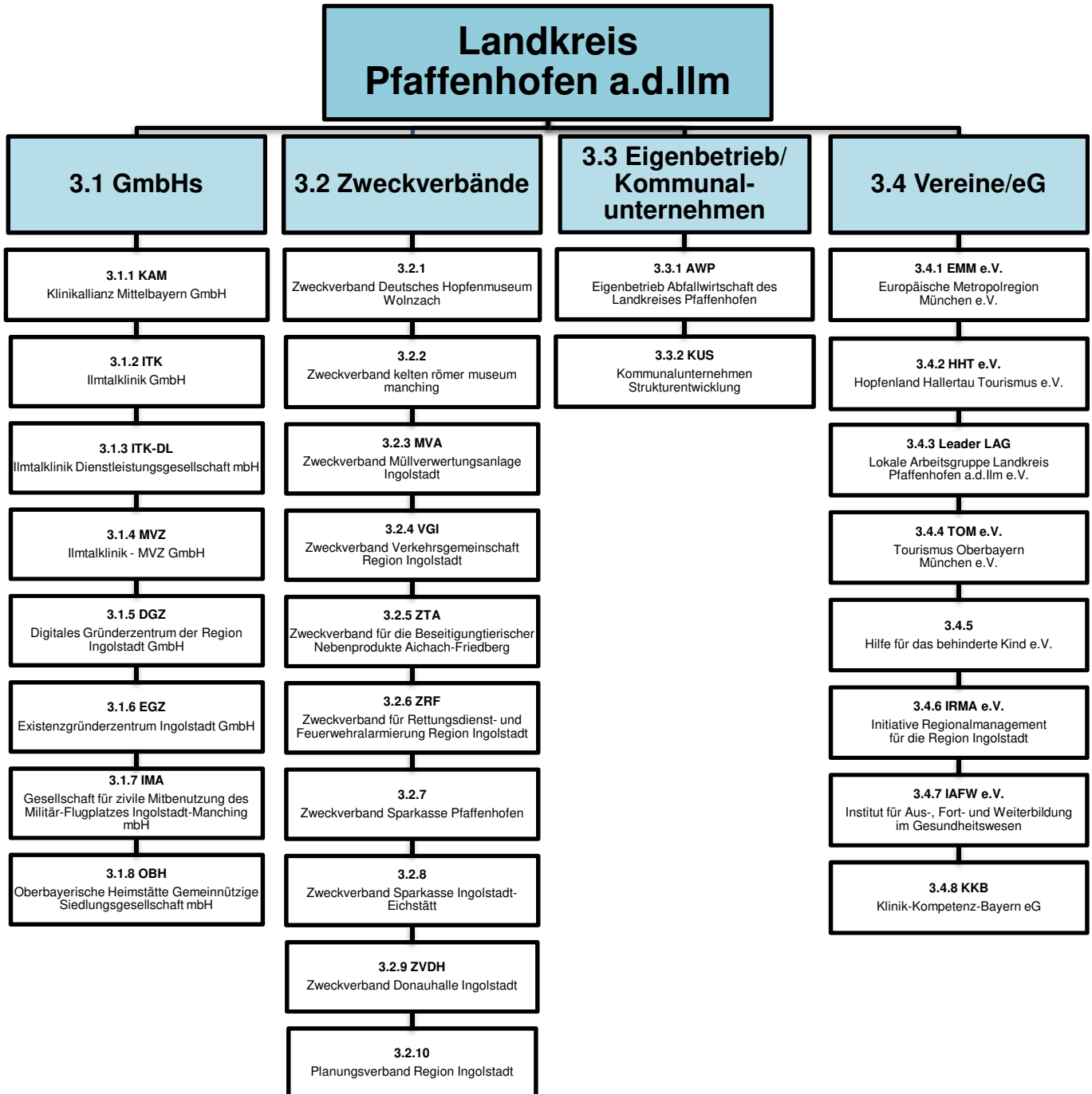

## 2.2 Beteiligungsstruktur

Die Leistungserbringung der Beteiligungen des Landkreises findet in mannigfaltigen Bereichen statt:

### Beteiligungsstruktur Verteilung der Beteiligungen auf Sektoren

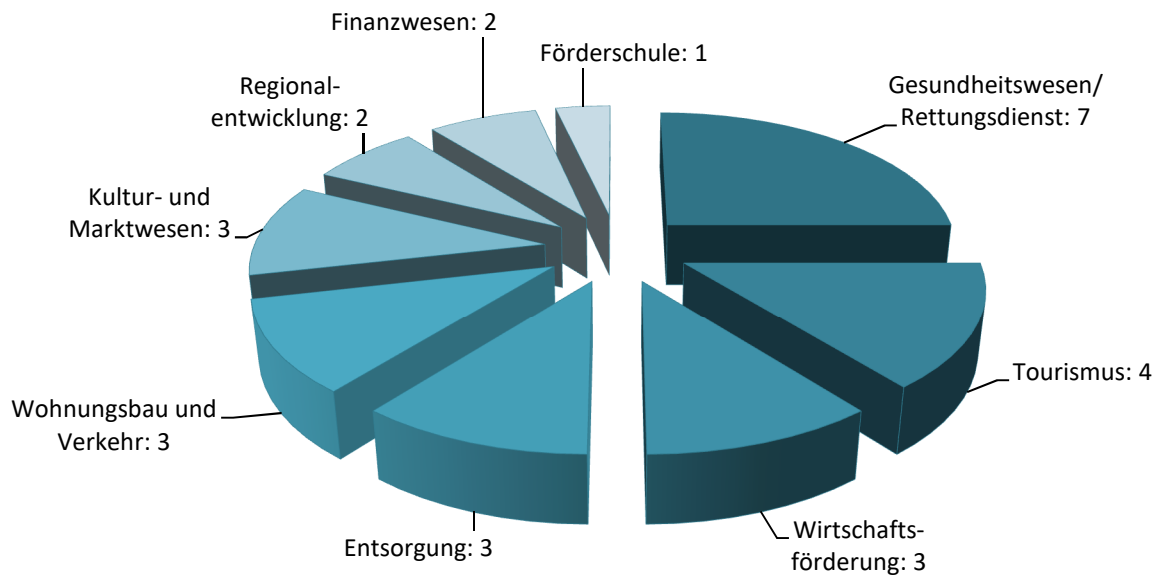

Im Bereich des Gesundheitswesens fanden die meisten Ausgliederungen der Aufgaben des Landkreises auf Einrichtungen außerhalb der Kernverwaltung statt. Mit vier externen Strukturen folgt der Bereich Tourismus. Ebenso nimmt die Wirtschaftsförderung sowie der Bereich Entsorgung einen deutlich größeren Platz bei den Anbietern außerhalb der Kernverwaltung ein.

### 3. Einzeldarstellung der Beteiligungen

#### 3.1 GmbH's

##### 3.1.1 Klinikallianz Mittelbayern GmbH i. L.

Krankenhausstraße 21, 85092 Kösching

[www.klinikallianz-mittelbayern.de](http://www.klinikallianz-mittelbayern.de)



**Stammkapital: 600.000,00 €**

**Gesellschafter:** Landkreis Eichstätt 300.000,00 € (50 %)  
Landkreis Pfaffenhofen 255.000,00 € (42,5 %)  
Landkreis Kelheim 45.000,00 € (7,5 %)

**Organe:** Gesellschafterversammlung, Liquidator

Der Landrat vertrat den Landkreis Pfaffenhofen in der Gesellschafterversammlung

**Liquidator:** Harald Reinhart (bis 24.08.2020)  
Dr. Rüdiger Zaczyk (ab 24.08.2020)

#### **Gegenstand und Aufgaben der GmbH**

Gegenstand und Zweck der Gesellschaft sind der Betrieb von Kliniken, von Senioren- und Pflegeeinrichtungen, Rehabilitations- und ambulanten Versorgungseinrichtungen sowie der Betrieb der dazugehörigen Nebeneinrichtungen und Nebenbetriebe. Zweck der Gesellschaft ist auch die materielle und immaterielle Förderung der Altenhilfe und des Gesundheitswesens durch die Beschaffung von Mitteln für andere steuerbegünstigte Einrichtungen oder Körperschaften des öffentlichen Rechts für deren steuerbegünstigte Aktivitäten.

#### **Finanzielle Verpflichtungen des Landkreises Pfaffenhofen a.d.Ilm**

Keine

#### **Entwicklung des Jahresergebnisses**

#### **Liquidationsschlussbilanz**

	<b>31.12.2020</b>	<b>31.12.2019</b>
<b>Aktiva</b>		
<b>A. Umlaufvermögen</b>		
I. Forderungen und sonstige Vermögensgegenstände		
1. Forderungen aus Lieferungen und Leistungen	0,00 €	104.039,15 €
2. Sonstige Vermögensgegenstände	0,00 €	63.224,82 €
II. Wertpapiere	0,00 €	110.000,00 €
III. Liquide Mittel	499.371,82 €	502.003,84 €
<b>Bilanzsumme</b>	<b>499.371,82 €</b>	<b>779.267,81 €</b>

<b>Passiva</b>		
<b>A. Eigenkapital</b>		
I. Gezeichnetes Kapital	600.000,00 €	600.000,00 €
II. Verlustvortrag	-187.462,65 €	-188.703,41 €
III. Jahresfehlbetrag/-überschuss	-13.208,70 €	1.240,76 €
<b>B. Rückstellungen</b>		
1. Sonstige Rückstellungen	31.350,00 €	113.370,00 €
<b>C. Verbindlichkeiten</b>		
1. VE aus Lieferungen und Leistungen	68.693,17 €	80.218,50 €
2. VE gegenüber Gesellschaften	0,00 €	110.000,00 €
2. Sonstige Verbindlichkeiten	0,00 €	63.141,96 €
<b>Bilanzsumme</b>	<b>499.371,82 €</b>	<b>779.267,81 €</b>

### Gewinn- und Verlustrechnung

	<b>31.12.2020</b>	<b>31.12.2019</b>
1. Umsatzerlöse	0,00 €	104.039,15 €
2. Sonstige betriebliche Erträge	0,00 €	21.973,50 €
3. Personalaufwand		
a) Löhne und Gehälter	0,00 €	-198,75 €
b) Soziale Abgaben und Aufwendungen für Altersversorgung und für Unterstützung	-773,91 €	
4. Abschreibungen		
a) auf immaterielle Vermögensgegenstände des Anlagevermögens und Sachanlagen	0,00 €	-16.973,80 €
5. Sonstige betriebliche Aufwendungen	-12.434,79 €	-107.599,34 €
6. Ergebnis nach Steuern	-13.208,70 €	1.240,76 €
<b>7. Jahresüberschuss/ Jahresfehlbetrag</b>	<b>-13.208,70 €</b>	<b>1.240,76 €</b>

Der Liquidationsüberschuss wird nach Beendigung der Gesellschaft an die Gesellschafter in Höhe ihrer Anteile am Stammkapital ausgezahlt.

### Abschlussprüfer

Kanzlei Schüllermann & Partner

### Beschlussfassungen der Kreisgremien im Berichtsjahr

Fehlanzeige

### 3.1.2 Ilmtalklinik GmbH

Krankenhausstraße 70, 85276 Pfaffenhofen

[www.ilmtalkliniken.de](http://www.ilmtalkliniken.de)



**Stammkapital:** 52.000,00 €

**Gesellschafter:** Landkreis Pfaffenhofen a.d.Ilm 44.200,00 € (85 %)  
Landkreis Kelheim 7.800,00 € (15 %)

**Organe:** Gesellschafterversammlung, Aufsichtsrat, Geschäftsführung

**Vorsitzender:** Landrat Martin Wolf (bis 30.04.2020)  
Landrat Albert Gürtner (ab 01.05.2020)

Der Landrat vertritt den Landkreis Pfaffenhofen in der Gesellschafterversammlung.

#### **Zusammensetzung des Aufsichtsrats:**

bis 30.04.2020

Landrat Martin Wolf  
Landrat Martin Neumeyer  
Erich Deml  
Reinhard Heinrich  
Max Hechinger  
Alfons Gigl  
Dr. Stefan Skoruppa  
Wolfgang Moll  
Dr. Manfred Kistler  
Karsten Wettberg  
Josef Reiser  
Werner Hammerschmid  
Dr. Michael Waller  
Karin Nadler

ab 01.05.2020

Landrat Albert Gürtner  
Landrat Martin Neumeyer  
Martin Rohmann  
Reinhard Heinrich  
Max Hechinger  
Alfons Gigl  
Dr. Stefan Skoruppa  
Kim Kießling  
Dr. Peter Maier  
Willi Dürr  
Helmut Fichtner  
Werner Hammerschmid  
Paul Weber  
Karin Nadler

**Geschäftsführer:** Ingo Goldammer

Bezüglich der Angabe der Geschäftsführerbezüge wird von der Schutzklausel des § 286 Abs. 4 HGB Gebrauch gemacht.

#### **Gegenstand und Aufgaben der GmbH**

Gegenstand der Gesellschaft ist der Betrieb der Kliniken Pfaffenhofen und Mainburg einschließlich der zugehörigen medizinischen Versorgungszentren, Nebeneinrichtungen und Nebenbetriebe. Aufgabe der Gesellschaft ist es, durch ärztliche und pflegerische Hilfeleistung Krankheiten, Leiden oder Körperschäden festzustellen, zu heilen, zu lindern oder Geburtshilfe zu leisten und die zu versorgenden Personen unterzubringen und zu verpflegen.

### Finanzielle Verpflichtungen des Landkreises Pfaffenhofen a.d.Ilm

Der Landkreis Pfaffenhofen a.d.Ilm leistete im Haushaltsjahr 2020 einen Verlustausgleich in Höhe von insgesamt 3.958.084,64 € für das Wirtschaftsjahr 2019. Daneben wurde eine Kapitaleinlage in Höhe von 1.300.000,00 Euro gewährt. Die Generalsanierung wurde mit einem Zuschuss in Höhe von 1.696.054,77 Euro gefördert. Somit sind in 2020 insgesamt Finanzmittel im Gesamtwert von 6.954.139,41 € an die Ilmtalklinik GmbH geflossen.

### Entwicklung des Jahresergebnisses

#### Bilanz

	31.12.2020	31.12.2019
<b>Aktiva</b>		
<b>A. Anlagevermögen</b>		
I. Immaterielle Vermögensgegenstände	400.624,43 €	448.620,51 €
II. Sachanlagen	17.604.379,15 €	14.220.755,36 €
III. Finanzanlagen	76.129,19 €	76.129,19 €
<b>B. Umlaufvermögen</b>		
I. Vorräte	2.681.088,47 €	2.472.065,58 €
II. Forderungen und sonstige Vermögensgegenstände	7.749.643,58 €	7.198.092,98 €
III. Liquide Mittel	124.391,06 €	80.384,67 €
<b>C. Rechnungsabgrenzungsposten</b>	269.747,47 €	1.025.653,01 €
<b>Bilanzsumme</b>	<b>28.906.003,35 €</b>	<b>25.521.701,30 €</b>
<b>Passiva</b>		
<b>A. Eigenkapital</b>		
I. Gezeichnetes Kapital	52.000,00 €	52.000,00 €
II. Kapitalrücklage	12.927.725,84 €	12.139.181,54 €
III. Verlustvortrag	-5.833.040,75 €	-5.144.496,45 €
IV. Jahresfehlbetrag	-5.700.649,90 €	-5.833.040,75 €
<b>B. Sonderposten Zuwendungen zur Finanzierung des Anlagevermögens</b>	7.052.553,12 €	7.222.154,97 €
<b>C. Rückstellungen</b>	5.923.067,10 €	5.261.905,15 €
<b>D. Verbindlichkeiten</b>	14.468.405,56 €	11.809.352,45 €
<b>E. Rechnungsabgrenzungsposten</b>	15.942,38 €	14.644,39 €
<b>Bilanzsumme</b>	<b>28.906.003,35 €</b>	<b>25.521.701,30 €</b>



**Gewinn- und Verlustrechnung**

	<b>31.12.2020</b>	<b>31.12.2019</b>
1. Umsatzerlöse	59.621.760,21 €	54.410.874,07 €
2. Erhöhung des Bestandes an fertigen und unfertigen Erzeugnissen	86.550,77 €	-97.334,34 €
3. Sonstige betriebliche Erträge	7.812.373,90 €	4.775.170,01 €
4. Materialaufwand	-18.323.984,44 €	-15.062.089,02 €
5. Personalaufwand	-42.994.582,26 €	-38.945.851,04 €
6. Abschreibungen	-1.713.666,10 €	-1.880.471,95 €
7. Sonstige betriebliche Aufwendungen	-10.040.492,03 €	-8.967.757,58 €
8. Sonstige Zinsen und ähnliche Erträge	9.350,53 €	1.202,24 €
9. Zinsen und ähnliche Aufwendungen	-21.130,91 €	-32.699,97 €
10. Steuern vom Einkommen und vom Ertrag	-132.980,07 €	-26.273,90 €
<b>11. Ergebnis nach Steuern</b>	<b>-5.696.800,40 €</b>	<b>-5.825.231,48 €</b>
12. Sonstige Steuern	-3.849,50 €	-7.809,27 €
<b>13. Jahresfehlbetrag</b>	<b>-5.700.649,90 €</b>	<b>-5.833.040,75 €</b>

Der Jahresabschluss wurde mit einem Jahresfehlbetrag in Höhe von 5.700.649,90 € festgestellt und auf neue Rechnung vorgetragen. Der Verlustvortrag des Vorjahres wird durch eine Entnahme aus der Kapitalrücklage ausgeglichen.

**Verbindlichkeiten**

Zum Jahresabschluss 31.12.2020 hatte die Ilmtalklinik GmbH Verbindlichkeiten gegenüber Kreditinstituten in Höhe von 3.879.488,96 €. Das Darlehen bei dem Abfallwirtschaftsbetrieb des Landkreises in Höhe von 3 Mio. € wurde in 2020 in voller Höhe zurückbezahlt.

**Abschlussprüfer**

SWS Schüllermann und Partner AG, Wirtschaftsprüfungsgesellschaft, Steuerberatungsgesellschaft

## **Beschlussfassungen der Kreisgremien im Berichtsjahr**

Kreisausschusssitzung vom 03.02.2020 und Kreistagssitzung vom 17.02.2020: Verlängerung des Geschäftsführer Dienstvertrags mit Herrn Ingo Goldammer ab 01.01.2021

Kreisausschusssitzung vom 20.04.2020: Abwicklung der Finanzleistungen des Landkreises gegenüber der Ilmtalklinik GmbH im Haushaltsjahr 2019

Kreistagssitzung vom 18.05.2020: Besetzung Aufsichtsrat Ilmtalklinik GmbH

Kreisausschusssitzung vom 29.06.2020 und Kreistagssitzung vom 13.07.2020: Generalsanierung Ilmtalklinik GmbH; Vorstellung 1. Bauabschnitt und Fassadengestaltung Finanzierung

Kreistagssitzung vom 28.09.2020: Gesellschafterversammlung vom 15.07.2020

Kreistagssitzung vom 28.09.2020: Erbbaurecht für das Grundstück der Ilmtalklinik Pfaffenhofen; Antrag des Erbbaurechtsgebers auf Freigabe einer Teilfläche; Zustimmung des Erbbaurechtsgebers zu baulichen Maßnahmen auf dem Grundstück

Kreistagssitzung vom 28.09.2020: Generalsanierung der Ilmtalklinik GmbH am Standort Pfaffenhofen; Eigenanteil des Landkreises; Zielplanung und Fassadengestaltung

Kreistagssitzung vom 28.09.2020: Zuständigkeiten der Gremien; Künftige Vorgehensweise im Rahmen der Generalsanierung

**3.1.3 Ilmtalklinik Dienstleistungsgesellschaft mbH**

Krankenhausstraße 70, 85276 Pfaffenhofen

**Stammkapital:** 51.129,19 €**Gesellschafter:** Ilmtalklinik GmbH (100 %)**Organe:** Gesellschafterversammlung und Geschäftsführung

Geschäftsführer der Ilmtalklinik GmbH vertritt die Ilmtalklinik GmbH in der Gesellschafterversammlung der Dienstleistungs-GmbH. Vor Abstimmungen holt er die Zustimmung des Aufsichtsrats der Ilmtalklinik GmbH ein.

**Geschäftsführer:** Ingo Goldammer

Der Geschäftsführer erhält für seine Tätigkeit keine Bezüge.

**Gegenstand und Aufgaben der GmbH**

Gegenstand des Unternehmens ist die Erbringung von Dienstleistungen, die im Zusammenhang mit der ambulanten und stationären Krankenhausversorgung der Bevölkerung durch die Ilmtalklinik GmbH anfallen ohne spezifisch ärztlicher oder krankenpflegerischer Natur zu sein. Dazu gehören insbesondere Küchendienstleistungen, die Gebäudereinigung, die Versorgung mit Wäsche, der Hygienesdienst, Transportdienste, Wartungs- und Instandhaltungsarbeiten an Geräten und Gebäuden und das sonstige Facility-Management.

**Finanzielle Verpflichtungen des Landkreises Pfaffenhofen a.d.Ilm**

Der Landkreis Pfaffenhofen a.d.Ilm zahlte 2020 für das Bewegungsbad einen Betriebskostenzuschuss in Höhe von 82.071,24 €.

**Entwicklung des Jahresergebnisses****Bilanz**

	31.12.2020	31.12.2019
<b>Aktiva</b>		
<b>A. Anlagevermögen</b>		
I. Sachanlagen	102.544,00 €	119.392,00 €
<b>B. Umlaufvermögen</b>		
I. Vorräte	30.090,29 €	33.291,61 €
II. Forderungen und sonstige Vermögensgegenstände	514.251,91 €	294.912,44 €
III. Liquide Mittel	11.931,62 €	19.060,05 €
<b>C. Rechnungsabgrenzungsposten</b>	0,00 €	593,35 €
<b>Bilanzsumme</b>	<b>658.817,82 €</b>	<b>467.249,45 €</b>

<b>Passiva</b>		
<b>A. Eigenkapital</b>		
I. Gezeichnetes Kapital	51.129,19 €	51.129,19 €
II. Gewinnvortrag	169.037,78 €	99.021,91 €
III. Jahresüberschuss	8.275,03 €	70.015,87 €
<b>B. Rückstellungen</b>	77.682,06 €	59.918,71 €
<b>C. Verbindlichkeiten</b>	352.693,76 €	187.163,77 €
<b>Bilanzsumme</b>	<b>658.817,82 €</b>	<b>467.249,45 €</b>

### Gewinn- und Verlustrechnung

	<b>31.12.2020</b>	<b>31.12.2019</b>
1. Umsatzerlöse	3.148.142,25 €	3.409.512,59 €
2. Sonstige betriebliche Erträge	58.169,30 €	86.893,31 €
3. Materialaufwand	-1.152.253,07 €	-1.128.923,26 €
4. Personalaufwand	-1.692.501,14 €	-1.930.556,49 €
5. Abschreibungen	-38.490,78 €	-39.428,43 €
6. Sonstige betriebliche Aufwendungen	-313.528,18 €	-326.601,51 €
7. Sonstige Zinsen und ähnliche Erträge	98,12 €	0,12 €
8. Zinsen und ähnliche Aufwendungen	-364,87 €	-881,26 €
9. Steuern vom Einkommen und vom Ertrag	2.393,85 €	0,80 €
10. Ergebnis nach Steuern	11.665,48 €	70.015,87 €
11. Sonstige Steuern	-3.390,45 €	0,00 €
<b>11. Jahresüberschuss</b>	<b>8.275,03 €</b>	<b>70.015,87 €</b>

Der Jahresabschluss wurde mit einem Jahresüberschuss in Höhe von 8.275,03 € festgestellt und auf neue Rechnung vorgetragen.

#### Abschlussprüfer

SWS Schüllermann und Partner AG, Wirtschaftsprüfungsgesellschaft, Steuerberatungsgesellschaft

#### Beschlussfassungen der Kreisgremien im Berichtsjahr

Fehlanzeige

**3.1.4 Ilmtalklinik – MVZ GmbH**

Krankenhausstraße 70, 85276 Pfaffenhofen

**Stammkapital:** 25.000,00 €**Gesellschafter:** Ilmtalklinik GmbH (100 %)**Organe:** Gesellschafterversammlung und Geschäftsführung

Geschäftsführer der Ilmtalklinik GmbH vertritt die Ilmtalklinik GmbH in der Gesellschafterversammlung der Ilmtalklinik – MVZ GmbH. Vor Abstimmungen holt er die Zustimmung des Aufsichtsrats der Ilmtalklinik GmbH ein.

**Geschäftsführer:** Ingo Goldammer

Der Geschäftsführer erhält für seine Tätigkeit keine Bezüge.

**Gegenstand und Aufgaben der GmbH**

Gegenstand des Unternehmens ist die Gründung und der Betrieb eines oder mehrerer Medizinischer Versorgungszentren unter ärztlicher Leitung im Sinne des § 95 des Fünften Buches des Sozialgesetzbuches (SGB V) im Landkreis Pfaffenhofen und im Landkreis Kelheim zum Zwecke der Erbringung vertrags- und privatärztlicher Leistungen in der ambulanten ärztlichen Versorgung von hilfsbedürftigen Menschen mit Erkrankungen sowie der präventiven Gesundheitsvorsorge in den Fachbereichen der Ilmtalklinik/Krankenhaus Mainburg.

**Finanzielle Verpflichtungen des Landkreises Pfaffenhofen a.d.Ilm**

Keine

**Entwicklung des Jahresergebnisses****Bilanz**

	31.12.2020	31.12.2019
<b>Aktiva</b>		
<b>A. Anlagevermögen</b>		
I. Immaterielle Vermögensgegenstände	344.689,00 €	0,00 €
II. Sachanlagen	93.126,00 €	0,00 €
<b>B. Umlaufvermögen</b>		
I. Vorräte	6.209,60 €	1.756,60 €
II. Forderungen und sonstige Vermögensgegenstände	436.640,67 €	0,00 €
III. Liquide Mittel	37.554,03 €	24.610,32 €
<b>C. Rechnungsabgrenzungsposten</b>	1.270,92 €	1.520,40 €
<b>Bilanzsumme</b>	<b>919.490,22 €</b>	<b>27.887,32 €</b>

<b>Passiva</b>		
A. Eigenkapital	16.377,93 €	23.650,32 €
B. Rückstellungen	129.657,03 €	1.100,00 €
C. Verbindlichkeiten	773.455,26 €	3.137,00 €
<b>Bilanzsumme</b>	<b>919.490,22 €</b>	<b>27.887,32 €</b>

### Gewinn- und Verlustrechnung

	<b>31.12.2020</b>	<b>31.12.2019</b>
1. Umsatzerlöse	917.844,58 €	0,00 €
2. Sonstige betriebliche Erträge	20.343,15 €	0,00 €
3. Materialaufwand	-94.998,09 €	0,00 €
4. Personalaufwand	-608.499,65 €	0,00 €
5. Abschreibungen	-58.365,26 €	0,00 €
6. Sonstige betriebliche Aufwendungen	-173.684,81 €	-1.349,68 €
7. Zinsen und ähnliche Aufwendungen	-9.912,31 €	0,00 €
8. Ergebnis nach Steuern	-7.272,39 €	-1.349,68 €
<b>9. Jahresfehlbetrag</b>	<b>-7.272,39 €</b>	<b>-1.349,68 €</b>

Der Jahresabschluss wurde mit einem Jahresfehlbetrag in Höhe von 7.272,39 € festgestellt und auf neue Rechnung vorgetragen.

### Abschlussprüfer

SWS Schüllermann und Partner AG, Wirtschaftsprüfungsgesellschaft, Steuerberatungsgesellschaft

### Beschlussfassungen der Kreisgremien im Berichtsjahr

Fehlanzeige

### 3.1.5 Digitales Gründerzentrum der Region Ingolstadt GmbH

Am Stein 9, 85049 Ingolstadt

[www.brigk.digital/de](http://www.brigk.digital/de)



**Stammkapital:** 100.000,00 €

<b>Gesellschafter:</b>	Stadt Ingolstadt 34.000,00 € (34,0 %)
	Landkreis Eichstätt 4.000,00 € (4,0 %)
	Landkreis Neuburg Schrobenhausen 4.000,00 € (4,0 %)
	Landkreis Pfaffenhofen a.d.Ilm 4.000,00 € (4,0 %)
	AUDI AG, Ingolstadt 25.000,00 € (25,0 %)
bis 13.12.2020	Spacelab Invest GmbH, München 6.000,00 € (6,0 %)
ab 14.12.2020	Accelerate Commerce GmbH, München 6.000,00 € (6,0 %)
	Conti Temic microelektronik GmbH, Ingolstadt 5.000,00 € (5,0 %)
	HERE German Holdings B.V. Eindhoven, NL 5.000,00 € (5,0 %)
	Sparkasse Ingolstadt Eichstätt 5.000,00 € (5,0 %)
	Donaukurier GmbH, Ingolstadt 2.000,00 € (2,0 %)
	BAUER Aktiengesellschaft, Schrobenhausen 2.000,00 € (2,0 %)
	Beteiligungsgesellschaft Klinikum Ingolstadt GmbH 2.000,00 € (2,0 %)
	Ingolstädter Verkehrsgesellschaft mbH (INVG) 1.000,00 € (1,0 %)
	COM-IN Telekommunikations GmbH, Ingolstadt 1.000,00 € (1,0 %)

**Organe:** Gesellschafterversammlung, Aufsichtsrat, Geschäftsführung und Kuratorium  
Der Landrat vertrat den Landkreis Pfaffenhofen in der Gesellschafterversammlung

**Vorsitzender:** Oberbürgermeister Dr. Christian Lösel (bis 30.04.2020)  
Oberbürgermeister Dr. Christian Scharpf (ab 01.05.2020 bis 10.11.2020)  
Bürgermeisterin Dr. Dorothea Deneke-Stoll (ab 11.11.2020)

#### Zusammensetzung des Aufsichtsrats:

##### bis 30.04.2020

Dr. Christian Lösel, Oberbürgermeister Stadt Ingolstadt

Dr. Hans-Otto Feldhütter, Fraunhofer-Gesellschaft e.V.

Ralph Lauxmann, Continental AG

Prof. Dr. Gabriele Gien, Katholische Universität EI

Anton Knapp, Landrat Eichstätt

Prof. Dr. Walter Schober, THI

Peter von der Grün, Landrat Neuburg-SOB

Jürgen Wittmann, Sparkasse Ingolstadt-Eichstätt

Martin Wolf, Landrat Pfaffenhofen

Peter Kössler, Audi AG

Wendelin Göbel, Audi AG (bis 27.04.2020)

Michael Bültmann, HERE Deutschland GmbH

##### bis 24.06.2020

Martin Wild, Media-Saturn Holding GmbH

##### bis 09.11.2020

Christian Siebendritt, Stadt Ingolstadt

##### bis 19.11.2020

Dr. Jan Michel, Audi AG

##### ab 01.05.2020

Dr. Christian Scharpf, OB IN (bis 10.11.2020)

Dr. Dorothea Deneke-Stoll, BGM IN (ab 11.11.2020)

Dr. Hans-Otto Feldhütter, Fraunhofer-Gesellschaft e.V.

Ralph Lauxmann, Continental AG

Prof. Dr. Gabriele Gien, Katholische Universität EI

Alexander Anetsberger, Landrat Eichstätt

Prof. Dr. Walter Schober, THI

Peter von der Grün, Landrat Neuburg-SOB

Jürgen Wittmann, Sparkasse Ingolstadt-Eichstätt

Albert Gürtner, Landrat Pfaffenhofen

Peter Kössler, Audi AG

Ivo Muth, Audi AG

Michael Bültmann, HERE Deutschland GmbH

##### ab 25.06.2020

Sonja Moosburger, Media-Saturn Holding GmbH

##### ab 14.12.2020

Dr. Georg Rosenfeld, Stadt Ingolstadt

##### ab 11.12.2020

Jan Harre, Audi AG

**Geschäftsführer:** Herr Dr. Franz Glatz

Auf die Angabe der Organbezüge wird entsprechend § 286 Abs. 4 HGB verzichtet.

### Gegenstand und Aufgaben der GmbH

Gegenstand des Unternehmens ist der Betrieb eines digitalen Gründerzentrums um die Region Ingolstadt in der Bewältigung der Herausforderungen der Digitalisierung nachhaltig zu stärken. Ziel ist es, Unternehmensgründungen mit Bezug zu digitalen Technologien zu fördern und die in der Region beheimateten Unternehmen im Bereich der digitalen Technologien untereinander und insbesondere mit Start-Up Unternehmen aus dem digitalen Umfeld zu vernetzen, um die Innovationskraft der regionalen Wirtschaft zu stärken und zukunftsorientierte Arbeitsplätze zu schaffen.

### Finanzielle Verpflichtungen des Landkreises Pfaffenhofen a.d.Ilm

Der Landkreis Pfaffenhofen a.d.Ilm leistete im Geschäftsjahr 2020 einen Zuschuss entsprechend seiner Gesellschaftsanteile in Höhe von 84.000,00 €.

### Entwicklung des Jahresergebnisses

#### Bilanz

	31.12.2020	31.12.2019
<b>Aktiva</b>		
<b>Anlagevermögen</b>		
Immaterielle Vermögensgegenstände	8.550,00 €	11.226,00 €
Sachanlagen	232.292,04 €	279.704,07 €
<b>Umlaufvermögen</b>		
Vorräte	21.125,34 €	0,00 €
Forderungen und sonstige Vermögensgegenstände	4.433.133,00 €	2.722.848,36 €
Kassenbestand, Guthaben bei Kreditinstituten	349.944,43 €	222.886,15 €
<b>Rechnungsabgrenzungsposten</b>	3.405,32 €	1.259,10 €
<b>Bilanzsumme</b>	<b>5.048.450,13 €</b>	<b>3.237.923,68 €</b>
<b>Passiva</b>		
<b>Eigenkapital</b>		
Gezeichnetes Kapital	100.000,00 €	100.000,00 €
Kapitalrücklage	6.300.000,00 €	4.200.000,00 €
Verlustvortrag	-1.560.913,95 €	-971.057,24 €
Jahresfehlbetrag	-441.096,87 €	-589.856,71 €
<b>Sonderposten</b>	186.910,08 €	222.548,42 €
<b>Sonstige Rückstellungen</b>	74.899,37 €	62.406,33 €
<b>Verbindlichkeiten</b>	388.651,50 €	163.314,63 €
<b>Rechnungsabgrenzungsposten</b>	0,00 €	50.568,25 €
<b>Bilanzsumme</b>	<b>5.048.450,13 €</b>	<b>3.237.923,68 €</b>



**Gewinn- und Verlustrechnung**

	<b>31.12.2020</b>	<b>31.12.2019</b>
1. Umsatzerlöse	329.163,79 €	258.631,26 €
2. Erhöhung oder Verminderung des Bestands an fertigen und unfertigen Erzeugnissen	21.125,34 €	0,00 €
3. Sonstige betriebliche Erträge	1.148.857,77 €	1.070.519,05 €
4. Materialaufwand	-41.745,50 €	-54.308,79 €
5. Personalaufwand	-610.568,99 €	-657.884,27 €
6. Abschreibungen	-86.941,16 €	-71.038,51 €
7. Sonstige betriebliche Aufwendungen	-1.221.496,57 €	-1.153.233,64 €
8. Zinsen und ähnliche Erträge	20.525,79 €	17.734,03 €
9. Zinsen und ähnliche Aufwendungen	-26,62 €	-1,84 €
<b>10. Ergebnis nach Steuern</b>	<b>-441.106,15 €</b>	<b>-589.582,71 €</b>
11. Sonstige Steuern	9,28 €	-274,00 €
<b>12. Jahresfehlbetrag</b>	<b>-441.096,87 €</b>	<b>-589.856,71 €</b>

Der Jahresfehlbetrag in Höhe von 441.096,87 € (Vorjahr: von 589.856,71 €) wird auf neue Rechnung vorgetragen.

**Abschlussprüfer**

KT Kastl & Teschke GmbH & Co. KG, Wirtschaftsprüfungsgesellschaft, Steuerberatungsgesellschaft

**Beschlussfassungen der Kreisgremien im Berichtsjahr**

Kreisausschusssitzung vom 12.10.2020 und Kreistagssitzung vom 26.10.2020:

Gesellschafterversammlung vom 28.07.2020 und Änderung des Gesellschaftsvertrages

### 3.1.6 Existenzgründerzentrum Ingolstadt GmbH

Marie-Curie-Str. 6, 85055 Ingolstadt

[www.egz.de](http://www.egz.de)



**Stammkapital:** 204.800,00 €

**Gesellschafter:**

- IFG Ingolstadt AöR 102.400,00 € (50,0 %)
- Landkreis Eichstätt 15.360,00 € (7,5 %)
- Landkreis Neuburg Schrobenhausen 15.360,00 € (7,5 %)
- Landkreis Pfaffenhofen a.d.Ilm 7.680,00 € (3,8 %)
- Sparkasse Ingolstadt Eichstätt 20.480,00 € (10,0 %)
- Vereinigte Sparkassen Landkreis Pfaffenhofen, 7.680,00 € (3,8 %)
- Volksbank Raiffeisenbank Bayern Mitte eG 30.720,00 € (15,0 %)
- Industrie- und Handelskammer 2.560,00 € (1,2 %)
- Handwerkskammer München und Oberbayern 2.560,00 € (1,2 %)

**Organe:** Gesellschafterversammlung, Geschäftsführung, Kuratorium  
Der Landrat vertrat den Landkreis Pfaffenhofen in der Gesellschafterversammlung

**Geschäftsführer:** Herr Hannes Schleh  
Auf die Angabe der Organbezüge wird entsprechend § 286 Abs. 4 HGB verzichtet.

#### **Gegenstand und Aufgaben der GmbH**

Gegenstand des Unternehmens ist die Bildung einer Standortgemeinschaft für überwiegend neugegründete Betriebe aus den Bereichen Handwerk, Industrie und Dienstleistungen in Ingolstadt. Ziel ist die Förderung der regionalen Wirtschaftsstruktur durch Unterstützung von Unternehmensgründungen und Schaffung von Arbeitsplätzen. Schwerpunkte der Tätigkeit sind die Verwaltung und Vermietung von gewerblichen Räumen und der Unterhalt von Serviceeinrichtungen im Existenzgründerzentrum sowie die Betreuung der Unternehmen des Zentrums durch Information über Unternehmensplanung, durch Technologie-, Finanzierungs- und Marketingberatung sowie durch Vermittlung von Kontakten.

#### **Finanzielle Verpflichtungen des Landkreises Pfaffenhofen a.d.Ilm**

Keine

**Entwicklung des Jahresergebnisses****Bilanz**

	<b>31.12.2020</b>	<b>31.12.2019</b>
<b>Aktiva</b>		
<b>A. Anlagevermögen</b>		
I. Immaterielle Vermögensgegenstände	2.144,00 €	2.756,00 €
II. Sachanlagen		
1. Bauten auf fremden Grundstücken	22.684,00 €	0,00 €
2. Technische Anlagen und Maschinen	28.298,00 €	31.941,00 €
3. andere Anlagen, Betriebs- und Geschäftsausstattung	114.299,00 €	37.729,00 €
<b>B. Umlaufvermögen</b>		
I. Forderungen und sonstige Vermögensgegenstände		
1. Forderungen aus Lieferungen und Leistungen	56.353,66 €	25.358,52 €
2. Forderungen gegen Gesellschafter	178.253,46 €	323.205,77 €
3. Sonstige Vermögensgegenstände	11.856,66 €	11.195,35 €
II. Kassenbestand und Guthaben bei Kreditinstituten	191.927,34 €	186.964,48 €
<b>C. Rechnungsabgrenzungsposten</b>	2.579,47 €	156,81 €
<b>Bilanzsumme</b>	<b>608.395,59 €</b>	<b>619.306,93 €</b>

<b>Passiva</b>		
<b>A. Eigenkapital</b>		
I. Gezeichnetes Kapital	204.800,00 €	204.800,00 €
II. Verlust-/Gewinnvortrag	137.251,08 €	118.812,07 €
III. Jahresüberschuss/-fehlbetrag	-25.692,39 €	18.439,01 €
<b>B. Rückstellungen</b>		
Sonstige Rückstellungen	23.030,43 €	27.364,30 €
<b>C. Verbindlichkeiten</b>		
1. VE gegenüber Kreditinstituten	67,65 €	83,74 €
2. VE gegenüber Lieferungen und Leistungen	30.522,99 €	36.976,49 €
3. VE gegenüber Gesellschafter	35.333,42 €	35.642,13 €
4. sonstige VE	201.547,87 €	177.189,19 €
<b>D. Rechnungsabgrenzungsposten</b>	1.534,54 €	0,00 €
<b>Bilanzsumme</b>	<b>608.395,59 €</b>	<b>619.306,93 €</b>

**Gewinn- und Verlustrechnung**

	<b>31.12.2020</b>	<b>31.12.2019</b>
1. Umsatzerlöse	647.759,45 €	756.414,47 €
2. Sonstige betriebliche Erträge	16.873,82 €	36.284,85 €
3. Materialaufwand		
Aufwendungen für bezogene Leistungen	-160.375,76 €	-167.437,64 €
4. Personalaufwand		
c) Löhne und Gehälter	-291.093,89 €	-280.073,12 €
d) Soziale Abgaben und Aufwendungen	-56.702,79 €	-52.913,23 €
5. Abschreibungen	-21.138,64 €	-18.183,44 €
6. Sonstige betriebliche Aufwendungen	-161.632,94 €	-256.351,91 €
7. Sonstige Zinsen und ähnliche Erträge	1.189,30 €	1.324,57 €
8. Zinsen und ähnliche Aufwendungen	-252,94 €	-292,54 €
<b>9. Ergebnis nach Steuern</b>	<b>-25.374,39 €</b>	<b>18.772,01 €</b>
10. Sonstige Steuern	-318,00 €	-333,00 €
<b>11. Jahresüberschuss/-fehlbetrag</b>	<b>-25.692,39 €</b>	<b>18.439,01 €</b>

Der Jahresfehlbetrag in Höhe von 25.692,39 € wird mit dem Gewinnvortrag von 137.251,08 € verrechnet.

**Abschlussprüfer**

Zieglmeier + Stark, Wirtschaftsprüfer Steuerberater

**Beschlussfassungen der Kreisgremien im Berichtsjahr**

Fehlanzeige

### 3.1.7 Gesellschaft für zivile Mitbenutzung des Militär-Flugplatzes Ingolstadt-Manching mbH

Zur General Aviation 2, 85077 Manching

[www.flugplatz-ingolstadt.de](http://www.flugplatz-ingolstadt.de)



**Stammkapital:** 174.803,00 €

**Gesellschafter:**

- Landkreis Pfaffenhofen 5.360,00 € (3,1 %)
- Herr Peter Baustetter: 7.627,00 € (4,4 %)
- Herr Johann Regner: 21.232,00 € (12,1 %)
- Frau Michaela Teschemacher: 26.076,00 € (14,9 %)
- Herr Fritz Götz: 18.140,00 € (10,4 %)
- CS Beteiligungs GmbH: 96.368,00 € (55,1 %)

**Organe:** Gesellschafterversammlung und Geschäftsführer

Bis 30.04.2020 vertrat Landrat Wolf den Landkreis in der Gesellschafterversammlung.

Ab 01.05.2020 vertrat Landrat Gürtner den Landkreis in der Gesellschafterversammlung.

**Geschäftsführer:** Herr Peter Baustetter

Auf die Angabe der Organbezüge wird entsprechend § 286 Abs. 4 HGB verzichtet.

#### **Gegenstand und Aufgaben der GmbH:**

Gegenstand des Unternehmens ist die zivile Nutzung oder Mitbenutzung des Militärflugplatzes Ingolstadt-Manching. Innerhalb dieser Grenzen ist die Gesellschaft zu allen Geschäften und Maßnahmen berechtigt, die zur Erreichung des Gesellschaftszweckes notwendig oder nützlich erscheinen.

#### **Finanzielle Verpflichtungen des Landkreises Pfaffenhofen a.d.Ilm**

Keine

**Entwicklung des Jahresergebnisses****Bilanz**

	<b>31.12.2020</b>	<b>31.12.2019</b>
<b>Aktiva</b>		
<b>Anlagevermögen</b>		
Immaterielle Vermögensgegenstände	2,00 €	2,00 €
Sachanlagen		
<i>Grundstücke, grundstücksgleiche Rechte und Bauten einschließlich der Bauten auf fremden Grundstücken</i>	3.364.479,55 €	3.542.963,55 €
<i>Technische Anlagen und Maschinen</i>	136.965,00 €	164.171,00 €
<i>Andere Anlagen, Betriebs- und Geschäftsausstattung</i>	84.552,00 €	100.327,00 €
<b>Umlaufvermögen</b>		
Forderungen und sonstige Vermögensgegenstände	271.153,32 €	218.941,51 €
Liquide Mittel	981.672,65 €	900.529,26 €
<b>Rechnungsabgrenzungsposten</b>	7.854,00 €	8.779,00 €
<b>Bilanzsumme</b>	<b>4.846.678,52 €</b>	<b>4.935.713,32 €</b>
<b>Passiva</b>		
<b>Eigenkapital</b>		
Gezeichnetes Kapital	174.803,00 €	174.803,00 €
Gewinnrücklagen	3.193.613,08 €	3.193.613,08 €
Gewinnvortrag	893.996,89 €	784.311,16 €
Jahresüberschuss	12.088,25 €	219.371,47 €
<b>Sonderposten für Zuschüsse und Zulagen</b>	232.081,00 €	246.447,00 €
<b>Rückstellungen</b>	13.453,00 €	152.743,31 €
<b>Verbindlichkeiten</b>	324.943,30 €	162.316,30 €
<b>Rechnungsabgrenzungsposten</b>	1.700,00 €	2.108,00 €
<b>Bilanzsumme</b>	<b>4.846.678,52 €</b>	<b>4.935.713,32 €</b>

**Gewinn- und Verlustrechnung**

	<b>31.12.2020</b>	<b>31.12.2019</b>
Umsatzerlöse	1.345.252,35 €	2.006.335,40 €
Sonstige betriebliche Erträge	93.953,64 €	72.911,26 €
Materialaufwand	-461.043,41 €	-526.434,85 €
Personalaufwand	-439.816,92 €	-537.638,54 €
Abschreibungen	-241.765,57 €	-260.860,55 €
Sonstige betriebliche Aufwendungen	-271.471,95 €	-443.307,19 €
Zinsen und ähnliche Aufwendungen	0,00 €	-1.893,85 €
Steuern vom Einkommen und vom Ertrag	-4.289,94 €	-81.026,26 €
<b>Ergebnis nach Steuern</b>	<b>20.818,20 €</b>	<b>228.085,42 €</b>
Sonstige Steuern	-8.729,95 €	-8.713,95 €
<b>Jahresüberschuss</b>	<b>12.088,25 €</b>	<b>219.371,47 €</b>

Der Jahresüberschuss in Höhe von 12.088,25 € wird auf neue Rechnung vorgetragen.

**Abschlussprüfer**

Lorz + Partner mbB, Wirtschaftsprüfer, Steuerberater, Rechtsanwälte

**Beschlussfassungen der Kreisgremien im Berichtsjahr**

Kreisausschusssitzung vom 12.10.2020 und Kreistagssitzung vom 26.10.2020:

Gesellschafterversammlung vom 29.06.2020

### 3.1.8 Oberbayerische Heimstätte Gemeinnützige Siedlungsgesellschaft mbH

Casinostraße 1, 85540 Haar  
[www.oh-muenchen.de](http://www.oh-muenchen.de)



**Stammkapital:** 10.000.000,00 €

**Gesellschafter:** Bezirk Oberbayern 9.859.534,00 € (98,6 %)  
Landkreis Pfaffenhofen 139.054,00 € (1,39 %)  
Stadt Freising 1.412,00 € (0,01 %)

**Organe:** Gesellschafterversammlung, Aufsichtsrat, Geschäftsführer  
Der Landrat vertrat den Landkreis Pfaffenhofen in der Gesellschafterversammlung.

#### **Zusammensetzung des Aufsichtsrates:**

Josef Mederer, Bezirkstagspräsident  
Dr. Michael Schanderl, Bürgermeister a.D.  
Michael Asam, Bürgermeister a.D.  
Ulrike Goldstein, Rechtsanwältin  
Karin Hobmeier, Politologin  
Franz Hofstetter, Bürgermeister a.D.  
Josef Loy, Bürgermeister a.D.  
Rainer Gross, Rechtsanwalt  
Jan Halbauer, Politikwissenschaftler

**Geschäftsführer:** Herr Michael Zaigler

Auf die Angabe von Bezügen der Geschäftsführung wird unter Anwendung des § 286 Abs. 4 HGB verzichtet.

#### **Gegenstand und Aufgaben der GmbH**

Zweck der Gesellschaft ist vorrangig eine sichere und somit verantwortbare Wohnungsversorgung breiter Schichten der Bevölkerung. Die Gesellschaft errichtet, betreut, bewirtschaftet und verwaltet Bauten in allen Rechts- und Nutzungsformen, darunter Eigenheime und Eigentumswohnungen. Sie kann außerdem alle im Bereich der Wohnungswirtschaft, des Städtebaus und der Infrastruktur anfallenden Aufgaben übernehmen, Grundstücke erwerben, belasten und veräußern sowie Erbbaurechte ausgeben.

#### **Finanzielle Verpflichtungen des Landkreises Pfaffenhofen a.d.Ilm**

Keine



**Entwicklung des Jahresergebnisses****Bilanz**

	<b>31.12.2020</b>	<b>31.12.2019</b>
<b>Aktiva</b>		
<b>A. Anlagevermögen</b>		
I. Immaterielle Vermögensgegenstände	135.564,01 €	142.115,63 €
II. Sachanlagen	431.441.583,30 €	462.863.077,94 €
III. Finanzanlagen	8.098.638,23 €	8.112.953,34 €
<b>B. Umlaufvermögen</b>		
I. Zum Verkauf bestimmte Grundstücke und andere Vorräte	13.033.872,04 €	10.871.137,26 €
II. Forderungen und sonstige Vermögensgegenstände	7.102.091,81 €	11.281.600,76 €
III. Liquide Mittel	17.208.117,58 €	7.439.644,96 €
<b>C. Rechnungsabgrenzungsposten</b>	206.551,22 €	243.565,30 €
<b>Bilanzsumme</b>	<b>477.226.418,19 €</b>	<b>500.954.095,19 €</b>
<b>Passiva</b>		
<b>A. Eigenkapital</b>		
I. Stammkapital	10.000.000,00 €	10.000.000,00 €
II. Gewinnrücklagen	113.008.998,28 €	113.008.998,28 €
III. Bilanzgewinn	46.189.482,68 €	36.353.921,92 €
<b>B. Rückstellungen</b>	15.627.312,37 €	17.335.922,26 €
<b>C. Verbindlichkeiten</b>	292.208.327,05 €	324.062.757,49 €
<b>D. Rechnungsabgrenzungsposten</b>	192.297,81 €	192.495,24 €
<b>Bilanzsumme</b>	<b>477.226.418,19 €</b>	<b>500.954.095,19 €</b>

**Gewinn- und Verlustrechnung**

	<b>31.12.2020</b>	<b>31.12.2019</b>
1. Umsatzerlöse	46.876.503,50 €	44.284.223,39 €
2. Erhöhung des Bestandes an zum Verkauf bestimmten Grundstücken	27.605,90 €	656.925,94 €
3. Andere aktivierte Eigenleistungen	736.745,78 €	797.173,25 €
4. Sonstige betriebliche Erträge	940.034,48 €	2.272.883,46 €
5. Aufwendungen für bezogene Leistungen	17.928.518,92 €	18.036.081,98 €
6. Personalaufwand	7.030.977,43 €	6.742.845,39 €
7. Abschreibungen	10.261.212,84 €	11.216.277,95 €
8. Sonstige betriebliche Aufwendungen	1.862.115,25 €	1.563.004,76 €
9. Erträge aus Beteiligungen	300,46 €	386,66 €
10. Erträge aus Gewinnabführung	5.469.749,25 €	9.821.157,44 €
11. Sonstige Zinsen und ähnliche Erträge	-26.046,80 €	62.226,67 €
12. Zinsen und ähnliche Aufwendungen	5.041.312,18 €	5.591.384,17 €
13. Aufwendungen aus Verlustübernahme	2.355,21 €	2.372,82 €
14. Steuern vom Einkommen und vom Ertrag	1.604.402,33 €	2.147.632,69 €
<b>15. Ergebnis nach Steuern</b>	<b>10.293.998,41 €</b>	<b>12.595.377,05 €</b>
16. Sonstige Steuern	58.437,65 €	63.474,98 €
<b>17. Jahresüberschuss</b>	<b>10.235.560,76 €</b>	<b>12.531.902,07 €</b>

Vom Bilanzgewinn in Höhe von 46.198.482,68 € (Vorjahr: 36.353.921,92 €), der sich aus dem Jahresüberschuss in Höhe von 10.235.560,76 € und einem Gewinnvortrag in Höhe von 35.953.921,92 € ergibt, ist eine Ausschüttung in Höhe von 400.000,00 € vorzunehmen und der verbleibende Betrag in Höhe von 45.789.482,68 € auf neue Rechnung vorzutragen.

**Abschlussprüfer**

Bavaria Revisions- und Treuhand Aktiengesellschaft, Wirtschaftsprüfungsgesellschaft, Steuerberatungsgesellschaft

**Beschlussfassungen der Kreisgremien im Berichtsjahr**

Kreisausschusssitzung vom 12.10.2020 und Kreistagssitzung vom 26.10.2020:

Gesellschafterversammlung vom 20.07.2020

### 3.2 Zweckverbände

#### 3.2.1 Deutsches Hopfenmuseum Wolnzach

Elsenheimerstraße 2, 85283 Wolnzach

[www.hopfenmuseum.de](http://www.hopfenmuseum.de)



Deutsches  
Hopfenmuseum  
Wolnzach

**Verbandsmitglieder:** Bezirk Oberbayern  
Markt Wolnzach  
Landkreis Pfaffenhofen  
Verein „Deutsches Hopfenmuseum e.V.“

**Organe:** Verbandsversammlung, Verbandsvorsitzender

**Verbandsvorsitzender:** Landrat Martin Wolf (bis 30.04.2020)  
Landrat Albert Gürtner (ab 01.05.2020)

#### **Mitglieder der Verbandsversammlung:**

bis 30.04.2020

Martin Wolf, Landrat

Alois Brummer

Erna Stanglmayr

Georg Guld

Fabian Flössler

Josef Mederer

Lorenz Reich

Alois Siegmund

Heinrich Völkl

Max Wallner jun.

Jens Machold

Astrid Elender

Marianne Heigl

Engelbert Schretzlmeier

Dr. Eckart Stüber

Reinhard Zink

ab 01.05.2020

Albert Gürtner, Landrat

Alois Brummer

Simon Zimmermann

Birgit Janecek

Fabian Flössler

Josef Mederer

Lorenz Reich

Josef Siegmund

Franz Westermair

Hans Böswirt

Jens Machold

Anja Koch

Marianne Heigl

Jutta Winter

Dr. Eckart Stüber

Reinhard Zink

#### **Gegenstand und Aufgaben des Zweckverbandes**

Der Zweckverband hat die Aufgabe, das Deutsche Hopfenmuseum zu errichten und zu betreiben.

#### **Finanzielle Verpflichtungen des Landkreises Pfaffenhofen a.d.Ilm**

Die Verbandsumlage betrug im Haushaltsjahr 2020 51.500,00 €.

Daneben wurde eine Investitionsumlage in Höhe von 75.000,00 € entrichtet.

**Entwicklung des Jahresergebnisses****a) Verwaltungshaushalt Einnahmen**

<b>Bezeichnung</b>	<b>Haushaltsansatz</b>	<b>Rechnungsergebnis</b>	<b>Mehr-/ Minderausgaben</b>
Benutzungsgebühren u. ä.	34.500,00	49.642,27	15.142,27
Einnahmen aus Verkauf	2.000,00	1.937,55	-62,45
Mieten und Pachten	23.000,00	15.712,19	-7.287,81
Sonstige Verwaltungs- und Betriebseinnahmen	0,00	879,73	879,73
Zuweisungen/Zuschüsse für laufende Zwecke von Gemeinden/Gemeinde- verbänden	315.500,00	266.303,91	-49.196,09
Zuweisungen/Zuschüsse von privaten Unternehmen	1.000,00	0,00	-1.000,00
<b>Gesamteinnahmen</b>	<b>376.000,00</b>	<b>334.475,65</b>	<b>-41.524,35</b>

**b) Verwaltungshaushalt Ausgaben**

<b>Bezeichnung</b>	<b>Haushaltsansatz</b>	<b>Rechnungsergebnis</b>	<b>Mehr-/ Minderausgaben</b>
Aufwendungen für ehrenamtliche Tätigkeit	5.000,00	3.530,00	-1.470,00
Dienstbezüge und dgl.	195.000,00	180.104,71	-14.895,29
Beiträge zu Versorgungskassen	10.000,00	8.490,05	-1.509,95
Beiträge zu Sozialversicherung	39.000,00	34.873,76	-4.126,24
Unterhalt Grundstücke und bauliche Anlagen	5.000,00	6.324,73	1.324,73
Unterhalt sonstiges unbewegliches Vermögen	500,00	184,59	-315,41
Geräte, etc.	20.000,00	19.610,20	-389,80
Bewirtschaftung der Grundstücke, baulichen Anlagen, etc.	45.000,00	44.171,06	-828,94
Besondere Aufwendungen Bedienstete	1.000,00	0,00	-1.000,00
Weitere Verwaltungs – u. Betriebsaufwendungen	23.500,00	17.298,34	-6.201,66
Steuern, Versicherungen, Schadensfälle	19.500,00	12.669,20	-6.830,80
Geschäftsausgaben	11.000,00	5.656,06	-5.343,94
weitere allg. Ausgaben	1.500,00	1.562,95	62,95
<b>Gesamtausgaben</b>	<b>376.000,00</b>	<b>334.475,65</b>	<b>-41.524,35</b>

**c) Vermögenshaushalt Einnahmen**

Bezeichnung	Haushaltsansatz	Rechnungsergebnis	Mehr-/ Minderausgaben
Entnahme aus Rücklagen	778.000,00	778.735,51	735,51
Grundstücke	0,00	0,00	0,00
Zuweisungen/Zuschüsse für Investitionen von Gemeinden/Gemeinde- verbänden	225.000,00	225.000,00	0,00
<b>Gesamteinnahmen</b>	<b>1.003.000,00</b>	<b>1.003.735,51</b>	<b>735,51</b>

**d) Vermögenshaushalt Ausgaben**

Bezeichnung	Haushaltsansatz	Rechnungsergebnis	Mehr-/ Minderausgaben
Zuführung an Rücklagen	0,00	87.616,05	87.616,05
Erwerb von Grundstücken	0,00	0,00	0,00
Erwerb von beweglichen Sachen AV	10.000,00	4.240,64	-5.759,36
Baumaßnahmen	993.000,00	<b>911.878,82</b>	<b>-81.121,18</b>
<b>Gesamtausgaben</b>	<b>1.003.000,00</b>	<b>1.003.735,51</b>	<b>735,51</b>

**e) Stand der Rücklagen**

Die allgemeine Rücklage betrug zum Ende des Haushaltsjahres 2020 87.616,05 €.

**Abschlussprüfer**

Für die örtliche Prüfung der Jahresrechnung ist die Verbandsversammlung zuständig. Das Kreisrechnungsprüfungsamt des Landkreises Pfaffenhofen a.d.Ilm wird als Sachverständiger herangezogen.

**Beschlussfassungen der Kreisgremien im Berichtsjahr**

Kreistagssitzung vom 18.05.2020: Bestellung der Verbandsräte

### 3.2.2 kelten römer museum manching

Im Erlet 2, 85077 Manching  
[www.museum-manching.de](http://www.museum-manching.de)



**Verbandsmitglieder:** Bezirk Oberbayern  
 Markt Manching  
 Landkreis Pfaffenhofen  
 Freundeskreis kelten römer museum manching

**Organe:** Verbandsversammlung, Verbandsvorsitzender

**Verbandsvorsitzender:** Bezirkstagspräsident Josef Mederer

#### **Mitglieder der Verbandsversammlung:**

bis 30.04.2020

Landrat Martin Wolf  
 Erika Görlitz  
 Hans Schraner  
 Martin Braun  
 Bezirkstagspräsident Josef Mederer  
 Bezirksrat Ludwig Bayer  
 Bezirksrätin Gabriele Off-Nesselhauf  
 Bezirksrat Dr. Anton Speierl  
 Bürgermeister Herbert Nerb  
 Thilo Bals  
 Hannelore Besl  
 Peter Lange  
 Dr. Georg Schweiger  
 Richard Krammer  
 Heribert Mayr  
 Otto Raith

ab 01.05.2020

Landrat Albert Gürtner  
 Birgid Neumayr  
 Elke Drack  
 Martin Braun  
 Bezirkstagspräsident Josef Mederer  
 Bezirksrat Ludwig Bayer  
 Bezirksrätin Gabriele Off-Nesselhauf  
 Bezirksrat Dr. Anton Speierl  
 Bürgermeister Herbert Nerb  
 Thilo Bals  
 Adolf Engel  
 Michael Weichenrieder  
 Dr. Georg Schweiger  
 Richard Krammer  
 Heribert Mayr  
 Peter Bergmeier

#### **Gegenstand und Aufgaben des Zweckverbandes**

Der Zweckverband hat die Aufgabe, das kelten römer museum manching kulturell zu fördern und ein Museumsgebäude zu errichten und dieses als kulturelle Einrichtung zu betreiben.

#### **Finanzielle Verpflichtungen des Landkreises Pfaffenhofen a.d.Ilm**

Der Landkreis leistete eine Betriebskostenumlage in Höhe von 174.468,00 €.

#### **Entwicklung des Jahresergebnisses**

##### **a) Verwaltungshaushalt Einnahmen**

Bezeichnung	Haushaltsansatz	Rechnungsergebnis
Einnahmen aus Verwaltung und Betrieb	862.300,00 €	748.621,93 €
Finanzeinnahmen	0,00 €	0,00 €
<b>Gesamteinnahmen</b>	<b>862.300,00 €</b>	<b>748.621,93 €</b>

**b) Verwaltungshaushalt Ausgaben**

Bezeichnung	Haushaltsansatz	Rechnungsergebnis
Personalausgaben	484.500,00 €	465.859,13 €
Sächlicher Verwaltungs- und Betriebsaufwand	356.900,00 €	222.408,96 €
Zuweisungen und Zuschüsse	0,00 €	0,00 €
Zuführung an den Vermögenshaushalt	20.900,00€	60.353,84 €
<b>Gesamtausgaben</b>	<b>862.300,00 €</b>	<b>748.621,93€</b>

**c) Vermögenshaushalt Einnahmen**

Bezeichnung	Haushaltsansatz	Rechnungsergebnis
Zuführung vom Verwaltungshaushalt	20.900,00 €	60.353,84 €
Entnahme aus Rücklagen	1.600,00 €	0,00 €
Einnahmen aus der Veräußerung von Anlagevermögen	0,00 €	0,00 €
Zuweisungen/Zuschüsse	0,00 €	0,00 €
<b>Gesamteinnahmen</b>	<b>22.500,00 €</b>	<b>60.353,84 €</b>

**d) Vermögenshaushalt Ausgaben**

Bezeichnung	Haushaltsansatz	Rechnungsergebnis
Zuführung zum Verwaltungshaushalt	0,00 €	0,00 €
Zuführung an allgemeine Rücklage	0,00 €	50.551,32 €
Vermögenserwerb	4.500,00 €	3.637,22 €
Baumaßnahmen Hochbau	18.000,00 €	5.708,36€
Baumaßnahmen Betriebsanlagen	0,00 €	456,94 €
Zuweisungen und Zuschüsse für Investitionen	0,00 €	0,00 €
<b>Gesamtausgaben</b>	<b>22.500,00 €</b>	<b>60.353,84 €</b>

**e) Stand der Rücklagen**

Die allgemeine Rücklage betrug zum Ende des Haushaltsjahres 2020 293.761,34 €.

**Abschlussprüfer**

Für die örtliche Prüfung der Jahresrechnung ist die Verbandsversammlung zuständig. Das Kreisrechnungsprüfungsamt des Landkreises Pfaffenhofen a.d.Ilm wird als Sachverständiger herangezogen.

**Beschlussfassungen der Kreisgremien im Berichtsjahr**

Kreisausschusssitzung vom 20.04.2020 und Kreistagssitzung vom 27.04.2020:

Änderung der Zweckverbandssatzung aufgrund der Neuregelung der Betriebskostenanteile für die Jahre 2020/2021

Kreistagssitzung vom 18.05.2020: Bestellung der Verbandsräte

### 3.2.3 Zweckverband Müllverwertungsanlage Ingolstadt

Am Mailinger Bach 141, 85055 Ingolstadt  
[www.mva-ingolstadt.de](http://www.mva-ingolstadt.de)



**Verbandsmitglieder:** Landkreis Eichstätt  
Stadt Ingolstadt  
Landkreis Kelheim  
Landkreis Pfaffenhofen a.d.Ilm  
Landkreis Neuburg-Schrobenhausen  
Landkreis Roth

**Organe:** Verbandsversammlung, Verbandsausschuss, Verbandsvorsitzender

**Verbandsvorsitzender:** Oberbürgermeister Dr. Christian Lösel (bis 30.04.2020)  
Oberbürgermeister Dr. Christian Scharpf (ab 01.05.2020)

#### **Mitglieder der Verbandsversammlung**

##### bis 30.04.2020

Martin Wolf, Landrat Pfaffenhofen  
Hans Prechter, Pfaffenhofen  
Ernst Müller, Pfaffenhofen  
Herbert Nerb, Pfaffenhofen  
Dr. Christian Lösel, Oberbürgermeister IN  
Christian Höbusch, Ingolstadt  
Franz Liepold, Ingolstadt  
Klaus Mittermaier, Ingolstadt  
Michael Oblinger, Ingolstadt  
Simone Vosswinkel, Ingolstadt  
Johann Süßbauer, Ingolstadt  
Anton Knapp, Landrat Eichstätt  
Peter Schöpfel, Eichstätt  
Horst Volkmer, Eichstätt  
Martin Neumeyer, Landrat Kelheim  
Werner Reichl, Kelheim  
Rupert Treitingner, Kelheim  
Peter von der Grün, Landrat Neuburg-SOB  
Benno Baur, Neuburg-Schrobenhausen  
Peter Mosch, Neuburg-Schrobenhausen  
Herbert Eckstein, Landrat Roth  
Markus Mahl, Roth  
Helmut Neuweg, Roth

##### ab 01.05.2020

Alber Gürtner, Landrat Pfaffenhofen  
Anton Westner, Pfaffenhofen  
Andreas Herschmann, Pfaffenhofen  
Herbert Nerb, Pfaffenhofen  
Dr. Christian Scharpf, OB IN  
Karl Ettinger, Ingolstadt  
Jürgen Köhler, Ingolstadt  
Klaus Mittermaier, Ingolstadt  
Robert Schidlmeier, Ingolstadt  
Dr. Christoph Spaeth, Ingolstadt  
Brigitte Mader, Ingolstadt  
Alexander Anetsberger, Landrat Eichstätt  
Andreas Schieferbein, Eichstätt  
Raimund Lindner, Eichstätt  
Martin Neumeyer, Landrat Kelheim  
Manfred Jackermeier, Kelheim  
Christian Nerb, Kelheim  
Peter von der Grün, Landrat Neuburg-SOB  
Heinrich Seissler, Neuburg-SOB  
Peter Mosch, Neuburg-Schrobenhausen  
Herbert Eckstein, Landrat Roth  
Markus Mahl, Roth  
Helmut Neuweg, Roth



### Gegenstand und Aufgaben des Zweckverbandes

Der Zweckverband hat die Aufgabe, die Abfallentsorgungsanlagen zu errichten und zu betreiben, die zur Erfüllung der Entsorgungspflicht seiner Mitglieder erforderlich sind. Zu diesem Zweck hat er eine thermische Behandlungsanlage mit Reststoff- und Notdeponie und deren Zufahrtsstraßen zu errichten, zu betreiben und insbesondere den von seinen Mitgliedern oder aus dem Bereich seiner Mitglieder zugeführten Haus- und Gewerbemüll einschließlich den für die thermische Behandlung aufbereiteten nicht aus industriellen Kläranlagen stammenden Klärschlamm thermisch zu behandeln, sowie nicht verwertbare oder nicht weiterzubehandelnde Abfälle zu deponieren, sowie die Anlagen zu unterhalten. Der behandelte Müll ist technisch und wirtschaftlich optimal zu verwerten.

### Finanzielle Verpflichtungen des Landkreises Pfaffenhofen a.d.Ilm

Keine

### Entwicklung des Jahresergebnisses

#### Bilanz

	31.12.2020	31.12.2019
<b>Aktiva</b>		
<b>A. Anlagevermögen</b>		
I. Immaterielle Vermögensgegenstände	32.731,04 €	50.516,04 €
II. Sachanlagen	5.330.630,06 €	5.442.886,06 €
III. Finanzanlagen	36.829.390,26 €	38.575.227,46 €
<b>B. Umlaufvermögen</b>		
I. Vorräte	9.509.280,93 €	8.205.620,46 €
II. Forderungen und sonst. Vermögensgegenst.	92.407.884,44 €	85.338.581,43 €
III. Liquide Mittel	2.292.749,44 €	3.432.488,78 €
<b>C. Rechnungsabgrenzungsposten</b>	57.660,62 €	34.481,80 €
<b>Bilanzsumme</b>	<b>146.460.326,79 €</b>	<b>141.079.802,03 €</b>
<b>Passiva</b>		
<b>A. Eigenkapital</b>		
I. Stammkapital	17.895.215,84 €	17.895.215,84 €
II. Rücklagen	19.148.047,93 €	19.580.745,93 €
III. Gewinn	6.455.820,27 €	8.002.968,59 €
<b>B. Rückstellungen</b>	99.770.261,53 €	92.213.607,37 €
<b>C. Verbindlichkeiten</b>	3.190.981,22 €	3.387.264,30 €
<b>Bilanzsumme</b>	<b>146.460.326,79 €</b>	<b>141.079.802,03 €</b>

**Gewinn- und Verlustrechnung**

	<b>31.12.2020</b>	<b>31.12.2019</b>
1. Umsatzerlöse	37.554.728,98 €	38.410.702,33 €
2. Sonstige betriebliche Erträge	60.594,70 €	174.121,80 €
3. Materialaufwand	21.806.393,25 €	25.363.674,74 €
4. Personalaufwand	8.331.004,16 €	8.078.709,84 €
5. Abschreibungen	1.031.969,50 €	1.453.637,15 €
6. Sonstige betriebliche Aufwendungen	1.764.212,08 €	1.923.616,12 €
7. Erträge aus Beteiligungen	0,00 €	0,00 €
8. Erträge aus Ausleihungen des Finanzvermögens	383.862,98 €	411.704,61 €
9. Sonstige Zinsen und ähnliche Erträge	362.664,10 €	346.902,74 €
10. Zinsen und ähnliche Aufwendungen	6.410.137,27 €	4.774.197,84 €
11. Steuern vom Einkommen und vom Ertrag	248.004,51 €	211.469,15 €
<b>12. Ergebnis nach Steuern</b>	<b>-1.229.870,01 €</b>	<b>-2.461.873,36 €</b>
13. Sonstige Steuern	749.976,31 €	66.944,82 €
<b>14. Jahresverlust</b>	<b>-1.979.846,32 €</b>	<b>-2.528.818,18 €</b>

Der Jahresverlust in Höhe von 1.979.846,32 € (Vorjahr: 2.528.818,18 €) wird anteilig mit 216.257,00 € durch Entnahme aus der zweckgebundenen Rücklage gedeckt; der Restbetrag von 1.763.589,32 € wird auf neue Rechnung vorgetragen und mit dem Gewinnvortrag verrechnet.

**Abschlussprüfer**

Bayerischer Kommunalen Prüfungsverband

**Beschlussfassungen der Kreisgremien im Berichtsjahr**

Kreistagssitzung vom 18.05.2020: Bestellung der Verbandsräte

### 3.2.4 Zweckverband Verkehrsgemeinschaft Region Ingolstadt

Geschäftsstelle INVG, Am Nordbahnhof 3, 85049 Ingolstadt



**Verbandsmitglieder:** Stadt Ingolstadt  
Landkreis Eichstätt  
Landkreis Neuburg-Schrobenhausen  
Landkreis Pfaffenhofen a.d. Ilm

**Organe:** Verbandsversammlung und Verbandsvorsitzender

**Verbandsvorsitzender:** Oberbürgermeister Dr. Christian Lösel (bis 30.04.2020)  
Oberbürgermeister Dr. Christian Scharpf (ab 01.05.2020)

#### **Mitglieder der Verbandsversammlung:**

##### bis 30.04.2020

Martin Wolf, Landrat Pfaffenhofen  
Ludwig Wayand, Bürgermeister Baar-Ebenhausen  
Dr. Christian Lösel, Oberbürgermeister Ingolstadt  
Prof. Dr. Joachim Genosko  
Anton Knapp, Landrat Eichstätt  
Dr. Achim Janssen, Eichstätt  
Peter von der Grün, Landrat Neuburg-Schrobenhausen  
Theo Walter, Neuburg-Schrobenhausen

##### ab 01.05.2020

Albert Gürtner, Landrat Pfaffenhofen  
Ludwig Wayand, Bürgermeister Baar-Ebenhausen  
Dr. Christian Scharpf, Oberbürgermeister Ingolstadt  
Patricia Klein, Ingolstadt  
Alexander Anetsberger, Landrat Eichstätt  
Andrea Mickel, Bürgermeisterin Gaimersheim  
Peter von der Grün, Landrat Neuburg-Schrobenhausen  
Karola Schwarz, Neuburg-Schrobenhausen

#### **Gegenstand und Aufgaben des Zweckverbandes**

Aufgabe des Zweckverbandes ist es, die Einführung des regionalen Verbundtarifes in der Region 10 vorzubereiten, ihn durch die Erarbeitung einer allgemeinen Vorschrift einzuführen und für die Zukunft weiterzuentwickeln.

Der Zweckverband hat außerdem die Aufgaben,

- auf die einheitliche Ausgestaltung und Kompatibilität der Abfertigungssysteme hinzuwirken,
- auf die Einbringung der ÖPNV- und SPNV Fahrplan- und Tarifdaten in elektronische Fahrplanauskunftssysteme hinzuwirken,
- auf eine einheitliche Gestaltung und Ausstattung der Fahrgastinformationssysteme, Haltestelleneinrichtungen hinzuwirken,
- auf ein einheitliches Erscheinungsbild für die Einrichtungen des ÖPNV und SPNV im Verbandsgebiet hinzuwirken,
- auf eine gemeinsame Öffentlichkeitsarbeit bezüglich des Gemeinschaftstarifs hinzuwirken,

- auf die Abstimmung von Fahrplänen hinzuwirken, die Kreisgrenzen überschreiten,
- die bestehenden Nahverkehrspläne zu koordinieren und gegebenenfalls einen gemeinsamen regionalen Nahverkehrsplan zu erstellen.

### Finanzielle Verpflichtungen des Landkreises Pfaffenhofen a.d.Ilm

Die Ausgaben des Zweckverbandes werden zu gleichen Teilen von den vier Mitgliedern getragen. Für das Haushaltsjahr 2020 leistete der Landkreis Pfaffenhofen Zahlungen in Höhe von 207.696,10 €.

### Entwicklung des Jahresergebnisses

#### a) Verwaltungshaushalt Einnahmen

Bezeichnung	Haushaltsansatz	Rechnungsergebnis	Mehr-/ Minderausgaben
Zuweisungen u. Zuschüsse lfd. Zwecke	1.302.600,00 €	613.252,28 €	-689.347,72 €
Zuführung vom Vermögenshaushalt	0,00 €	129.347,72 €	129.347,72 €
<b>Gesamteinnahmen</b>	<b>1.302.600,00 €</b>	<b>742.600,00 €</b>	<b>-560.000,00 €</b>

#### b) Verwaltungshaushalt Ausgaben

Bezeichnung	Haushaltsansatz	Rechnungsergebnis	Mehr-/ Minderausgaben
Personalausgaben	3.500,00 €	1.605,89 €	-1.894,11 €
Sächlicher Verwaltungs- und Betriebsausgaben	843.100,00 €	70.983,82 €	-772.116,18 €
Erstattung von Ausgaben des VWH	456.000,00 €	407.717,50 €	-48.282,50 €
Zuschuss für lfd. Zwecke	0,00 €	223.192,38 €	223.192,38 €
Zuführung zum Vermögenshaushalt	0,00 €	39.100,41 €	39.100,41 €
<b>Gesamtausgaben</b>	<b>1.302.600,00 €</b>	<b>742.600,00 €</b>	<b>-560.000,00 €</b>

#### c) Vermögenshaushalt Einnahmen

Bezeichnung	Haushaltsansatz	Rechnungsergebnis	Mehr-/ Minderausgaben
Entnahme aus Rücklage	0,00 €	129.347,72 €	129.347,72 €
Zuführung vom Verwaltungshaushalt	0,00 €	39.100,41 €	39.100,41 €
<b>Gesamteinnahmen</b>	<b>0,00 €</b>	<b>168.448,31 €</b>	<b>168.448,31 €</b>

#### d) Vermögenshaushalt Ausgaben

Bezeichnung	Haushaltsansatz	Rechnungsergebnis	Mehr-/ Minderausgaben
Rücklagenzuführung	0,00 €	39.100,41 €	39.100,41 €
Zuführung zum Verwaltungshaushalt	0,00 €	129.347,72 €	129.347,72 €
<b>Gesamtausgaben</b>	<b>0,00 €</b>	<b>168.448,31 €</b>	<b>168.448,31 €</b>

**e) Stand der Rücklagen**

Die allgemeine Rücklage betrug zum Ende des Haushaltsjahres 2020 44.100,41 €.

**Abschlussprüfer**

Die örtliche Prüfung der Jahresrechnung wurde vom Rechnungsprüfungsamt der Stadt Ingolstadt durchgeführt.

**Beschlussfassungen der Kreisgremien im Berichtsjahr**

Kreistagsitzung vom 18.05.2020: Bestellung der Verbandsräte

### **3.2.5 Zweckverband für die Beseitigung tierischer Nebenprodukte Aichach-Friedberg**

Münchener Straße 9, 86551 Aichach



**Verbandsmitglieder:** Landkreis Aichach-Friedberg  
Landkreis Augsburg  
Landkreis Dachau  
Landkreis Dillingen a.d. Donau  
Landkreis Fürstenfeldbruck  
Landkreis Landsberg a. Lech  
Landkreis Neuburg-Schrobenhausen  
Landkreis Pfaffenhofen a.d. Ilm

**Organe:** Verbandsversammlung und Verbandsvorsitzender

**Verbandsvorsitzender:** Landrat Dr. Klaus Metzger

#### **Mitglieder der Verbandsversammlung:**

##### bis 30.04.2020

Martin Wolf, Landrat Pfaffenhofen  
Dr. Klaus Metzger, Landrat Aichach  
Martin Sailer, Landrat Augsburg  
Stefan Löwl, Landrat Dauchau  
Leo Schrell, Landrat Dillingen  
Johann Wieser, stellv. Landrat Fürstenfeldbruck  
Thomas Eichinger, Landrat Landsberg am Lech  
Anton Kaiser, Neuburg-Schrobenhausen

##### ab 01.05.2020

Albert Gürtner, Landrat Pfaffenhofen  
Dr. Klaus Metzger, Landrat Aichach  
Martin Sailer, Landrat Augsburg  
Stefan Löwl, Landrat Dachau  
Leo Schrell, Landrat Dillingen  
Thomas Karmasin, Landrat Fürstenfeldbruck  
Thomas Eichinger, Landrat Landsberg am Lech  
Peter von der Grün, Landrat Neuburg-Schrobenhausen

#### **Gegenstand und Aufgaben des Zweckverbandes**

Der Zweckverband hat die Aufgabe, die den Verbandsmitgliedern nach dem Tierische Nebenprodukte – Beseitigungsgesetz (TierNebG) und nach dem Gesetz zur Ausführung des Tierische Nebenprodukte – Beseitigungsgesetz (AGTierNebG) obliegenden Verpflichtungen zu erfüllen. Zur Erfüllung dieser Aufgabe hat der Verband mit dem Betreiber eines Verarbeitungsbetriebes einen Vertrag abzuschließen, sofern nicht eine Übertragung der Beseitigungspflicht erfolgt.

### Finanzielle Verpflichtungen des Landkreises Pfaffenhofen a.d.Ilm

Gemäß der Verbandssatzung wird die Verbandsumlage zu 25 % nach den Einwohnerzahlen der Verbandsmitglieder zum 31.12. des dem Haushaltsjahr vorvorhergehenden Jahres und zu 75 % nach dem in Großvieheinheiten umgerechneten Viehbestand nach dem letzten Stand der allgemeinen Viehzählung berechnet. Die Verbandsumlage für den Landkreis Pfaffenhofen betrug im Haushaltsjahr 2020 53.742,40 €, was einen Anteil von 8,96 % der Gesamtumlage in Höhe von 600.000,00 € ausmacht.

### Entwicklung des Jahresergebnisses:

#### a) Verwaltungshaushalt Einnahmen

Bezeichnung	Haushaltsansatz	Solleinnahmen
Verbandsumlage	600.000,00 €	600.000,00 €
Zuführung vom Vermögenshaushalt	310.000,00 €	282.145,90 €
<b>Gesamteinnahmen</b>	<b>910.000,00 €</b>	<b>882.145,90 €</b>

#### b) Verwaltungshaushalt Ausgaben

Bezeichnung	Haushaltsansatz	Sollausgaben
Personal- und Verwaltungskosten	27.000,00 €	22.200,48 €
Entsorgungskosten	883.000,00 €	859.945,42 €
Zuführung zum Vermögenshaushalt	0,00 €	0,00 €
<b>Gesamtausgaben</b>	<b>910.000,00 €</b>	<b>882.145,90 €</b>

#### c) Vermögenshaushalt Einnahmen

Bezeichnung	Haushaltsansatz	Solleinnahmen
Zuführung vom Verwaltungshaushalt	0,00 €	0,00 €
Entnahme aus Rücklagen	310.000,00 €	282.145,90 €
<b>Gesamteinnahmen</b>	<b>310.000,00 €</b>	<b>282.145,90 €</b>

#### d) Vermögenshaushalt Ausgaben

Bezeichnung	Haushaltsansatz	Sollausgaben
Zuführung zum Verwaltungshaushalt	310.000,00 €	282.145,90 €
Zuführung an Rücklage	0,00 €	0,00 €
<b>Gesamtausgaben</b>	<b>310.000,00 €</b>	<b>282.145,90 €</b>

#### e) Stand der Rücklagen

Die allgemeine Rücklage betrug zum Ende des Haushaltsjahres 2020 51.420,13 €. (Vorjahr: 333.566,03 €)

### Abschlussprüfer

Das Kreisrechnungsprüfungsamt des Landkreises Aichach-Friedberg prüft die Jahresrechnung des Zweckverbandes. Die Jahresrechnung 2020 wurde zum Zeitpunkt der Veröffentlichung des Beteiligungsberichts 2020 noch nicht abschließend geprüft.

### Beschlussfassungen der Kreisgremien im Berichtsjahr

Fehlanzeige

### 3.2.6 Zweckverband für Rettungsdienst- und Feuerwehralarmierung Region Ingolstadt

Dreizehnerstraße 1, 85049 Ingolstadt  
[www.ils-ingolstadt.de](http://www.ils-ingolstadt.de)



**Verbandsmitglieder:** Stadt Ingolstadt  
Landkreis Eichstätt  
Landkreis Neuburg-Schrobenhausen  
Landkreis Pfaffenhofen a.d.Ilm

**Organe:** Verbandsversammlung und Verbandsvorsitzender

**Verbandsvorsitzender:** Landrat Martin Wolf (bis 30.04.2020)  
Landrat Peter von der Grün (ab 01.05.2020)

#### **Mitglieder der Verbandsversammlung:**

bis 30.04.2020

Martin Wolf, Landrat Pfaffenhofen  
Rudi Engelhard, Pfaffenhofen  
Thomas Röder, Pfaffenhofen  
Paul Weber, Pfaffenhofen  
----  
Albert Wittmann, Ingolstadt  
Dorothea Soffner, Ingolstadt  
Franz Wöhrl, Ingolstadt  
Thomas Thöne, Ingolstadt  
Peter Springl, Ingolstadt  
Peter von der Grün, Landrat Neuburg-SOB  
Klaus Angermeier, Neuburg-Schrobenhausen  
Klaus Brems, Neuburg-Schrobenhausen  
Peter Mießl, Neuburg-Schrobenhausen  
Anton Knapp, Landrat Eichstätt  
Bernhard Sammler, Eichstätt  
Alexander Heimisch, Eichstätt  
Anton Haunsberger, Eichstätt  
Beate Ferstl, Eichstätt

ab 01.05.2020

Albert Gürtner, Landrat Pfaffenhofen  
Thomas Röder, Pfaffenhofen  
Peter Heinzlmair, Pfaffenhofen  
Werner Hammerschmidt, Pfaffenhofen  
Paul Weber, Pfaffenhofen  
Dr. Dorothea Deneke-Stoll, Ingolstadt  
Dr. Anton Böhm  
Franz Wöhrl, Ingolstadt  
Angela Mayr, Ingolstadt  
Jürgen Köhler, Ingolstadt  
Peter von der Grün, Landrat Neuburg-SOB  
Klaus Scherm, Neuburg-Schrobenhausen  
Josef Diethausen, Neuburg-SOB  
Prof. Dr. Günther Schalk, Neuburg-SOB  
Alexander Anetsberger, Landrat Eichstätt  
Robert Husterer, Eichstätt  
Alexander Heimisch, Eichstätt  
Martin Lackner, Eichstätt  
Christian Wagner, Eichstätt

#### **Gegenstand und Aufgaben des Zweckverbandes**

Der Zweckverband hat Notfallrettung und Krankentransport entsprechend den Bestimmungen des bayerischen Rettungsdienstgesetzes und den zu seiner Ausführung erlassenen Vorschriften, in Verbindung mit dem Gesetz zur Errichtung der integrierten Leitstelle flächendeckend sicher zu stellen. Der Krankentransport mit Hubschraubern und die Notfallrettung sind ausschließlich öffentliche Aufgaben.

#### **Finanzielle Verpflichtungen des Landkreises Pfaffenhofen a.d.Ilm**

Soweit der Finanzbedarf des Zweckverbandes nicht durch sonstige Einnahmen gedeckt ist, wird von den Verbandsmitgliedern eine Umlage erhoben, die sich nach dem Verhältnis der Einwohnerzahlen der Verbandsmitglieder richtet. Die Umlage des Landkreises Pfaffenhofen für das Haushaltsjahr 2020 betrug 496.187,66 €.



**Entwicklung des Jahresergebnisses****a) Verwaltungshaushalt Einnahmen**

Bezeichnung	Haushaltsansatz	Rechnungsergebnis	Mehr-/ Minderausgaben
Rettungsdienst	416.000,00 €	380.310,83 €	-35.689,17 €
Rettungsleitstelle	3.629.700,00 €	3.648.364,20 €	18.664,20 €
Zinseinnahmen	2.300,00 €	3.405,11 €	1.105,11 €
Zuführung vom Vermögenshaushalt	0,00 €	0,00 €	0,00 €
<b>Gesamteinnahmen</b>	<b>4.048.000,00 €</b>	<b>4.032.080,14 €</b>	<b>-15.919,86 €</b>

**b) Verwaltungshaushalt Ausgaben**

Bezeichnung	Haushaltsansatz	Rechnungsergebnis	Mehr-/ Minderausgaben
Rettungsdienst	416.000,00 €	343.174,84 €	-72.825,16 €
Rettungsleitstelle	3.631.800,00 €	3.614.263,69 €	-17.536,31 €
Schuldendienst	200,00 €	0,00 €	-200,00 €
Zuführung an den Vermögenshaushalt	0,00 €	74.641,61 €	74.641,61 €
<b>Gesamtausgaben</b>	<b>4.048.000,00 €</b>	<b>4.032.080,14 €</b>	<b>-15.919,86 €</b>

**c) Vermögenshaushalt Einnahmen**

Bezeichnung	Haushaltsansatz	Rechnungsergebnis	Mehr-/ Minderausgaben
Rettungsdienst	13.000,00 €	13.000,00 €	0,00 €
Rettungsleitstelle	483.000,00 €	13.000,00 €	-470.000,00 €
Rücklagen	330.000,00 €	59.601,37 €	-270.398,63 €
Zinseinnahmen	0,00 €	0,00 €	0,00 €
Zuführung vom Verwaltungshaushalt	0,00 €	74.641,61 €	74.641,61 €
<b>Gesamteinnahmen</b>	<b>826.000,00 €</b>	<b>160.242,98 €</b>	<b>-665.757,02 €</b>

**d) Vermögenshaushalt Ausgaben**

Bezeichnung	Haushaltsansatz	Rechnungsergebnis	Mehr-/ Minderausgaben
Rettungsdienst	13.000,00 €	5.145,43 €	-7.854,57 €
Rettungsleitstelle	813.000,00 €	155.097,55 €	-657.902,45 €
Rücklagen	0,00 €	0,00 €	0,00 €
Schuldendienst	0,00 €	0,00 €	0,00 €
Zuführung an den Verwaltungshaushalt	0,00 €	0,00 €	0,00 €
<b>Gesamtausgaben</b>	<b>826.000,00 €</b>	<b>160.242,98 €</b>	<b>-665.757,02 €</b>

**e) Stand der Rücklagen**

Die allgemeine Rücklage betrug zum Ende des Haushaltsjahres 2020 1.378.198,01 €.

**Abschlussprüfer**

Für die örtliche Prüfung der Jahresrechnung ist die Verbandsversammlung zuständig.

Das Rechnungsprüfungsamt der Stadt Ingolstadt wird als Sachverständiger herangezogen.

Beteiligungsbericht des Landkreises Pfaffenhofen a.d.Ilm für das Geschäftsjahr 2020

Beteiligungsmanagement: Christian Degen, Regina Brummer

## **Beschlussfassungen der Kreisgremien im Berichtsjahr**

Kreistagssitzung vom 18.05.2020: Bestellung der Verbandsräte

Kreisausschusssitzung vom 29.06.2020 und Kreistagssitzung vom 13.07.2020:

Änderung der Zweckverbandssatzung

### 3.2.7 Zweckverband Vereinigte Sparkassen des Landkreises Pfaffenhofen a.d.Ilm

Sparkassenplatz 11-13, 85276 Pfaffenhofen a.d.Ilm

[www.sparkasse-pfaffenhofen.de](http://www.sparkasse-pfaffenhofen.de)



**Verbandsmitglieder:** Landkreis Pfaffenhofen a.d.Ilm (40 %)  
Stadt Pfaffenhofen a.d.Ilm (40 %)  
Markt Wolnzach (10 %)  
Stadt Geisenfeld (10 %)

**Organe:** Verbandsversammlung und Verbandsvorsitzender

**Verbandsvorsitzender:** Landrat Martin Wolf (bis 30.04.2020)  
Landrat Albert Gürtner (ab 01.05.2020)

#### **Mitglieder der Verbandsversammlung:**

bis 30.04.2020

Martin Wolf, Landrat Pfaffenhofen  
Erich Deml, Landkreis Pfaffenhofen  
Max Weichenrieder, Landkreis Pfaffenhofen  
Max Hechinger, Landkreis Pfaffenhofen  
Thomas Herker, Bürgermeister PAF  
Hans Prechter, Stadt Pfaffenhofen  
Julia Spitzenberger, Stadt Pfaffenhofen  
Max Knorr, Stadt Pfaffenhofen  
Christian Alter, Stadt Geisenfeld  
Georg Guld, Markt Wolnzach

ab 01.05.2020

Albert Gürtner, Landrat Pfaffenhofen  
Martin Rohrmann, Landkreis Pfaffenhofen  
Martin Schmid, Landkreis Pfaffenhofen  
Max Hechinger, Landkreis Pfaffenhofen  
Thomas Herker, Bürgermeister PAF  
Hans Prechter, Stadt Pfaffenhofen  
Julia Spitzenberger, Stadt Pfaffenhofen  
Max Knorr, Stadt Pfaffenhofen  
Paul Weber, Bürgermeister Geisenfeld  
Karl Steinberger, Stadt Geisenfeld  
Jens Machold, Bürgermeister Wolnzach  
Ferdinand Schmidpeter, Markt Wolnzach

#### **Gegenstand und Aufgaben des Zweckverbandes**

Aufgabe des Zweckverbandes ist nach Maßgabe des Sparkassengesetzes die Trägerschaft für die Sparkasse Pfaffenhofen.

#### **Finanzielle Verpflichtungen des Landkreises Pfaffenhofen a.d.Ilm**

Keine

#### **Entwicklung des Jahresergebnisses des Sparkasse Pfaffenhofen AöR**

Die Sparkasse Pfaffenhofen ein kommunales Wirtschaftsunternehmen mit der Aufgabe, die örtliche Versorgung mit Finanzdienstleistungen nach Maßgabe der Sparkassenordnung sicherzustellen. Träger der Sparkasse ist der Zweckverband Sparkasse Pfaffenhofen. Beschlussorgan ist der Verwaltungsrat.

**Vermögens- und Finanzlage****Bilanz in verkürzter Darstellungsform**

	<b>2020</b>	(TEUR)	<b>2019</b>	(TEUR)
<b>Aktiva</b>				
Barreserve	120.438		116.471	
Forderungen an Kreditinstitute	20.468		24.553	
Forderungen an Kunden	1.022.995		943.136	
Wertpapiergeschäfte	485.792		500.299	
Beteiligungen	16.847		16.847	
Immaterielle Anlagewerte und Sachanlagen	11.931		9.227	
Sonstiges	19.783		18.671	
<b>Bilanzsumme</b>	<b>1.698.254</b>		<b>1.629.204</b>	
<b>Passiva</b>				
Verbindlichkeiten gegenüber Kreditinstituten	184.698		191.219	
Verbindlichkeiten gegenüber Kunden	1.311.095		1.245.176	
Nachrangige Verbindlichkeiten	3.204		0	
Eigenkapital einschl. Fonds für allgemeine Bankrisiken	179.924		174.518	
Sonstiges	19.333		18.291	
<b>Bilanzsumme</b>	<b>1.698.254</b>		<b>1.629.204</b>	

In der Bilanzstruktur ergaben sich gegenüber dem Vorjahr keine bedeutsamen Veränderungen. Zum Bilanzstichtag verfügt die Sparkasse über eine angemessene aufsichtsrechtliche Eigenmittelbasis.

**Ertragslage**

<b>Positionen aus dem Betriebsvergleich</b>	<b>31.12.2020</b>	<b>31.12.2019</b>	<b>Veränderung</b>
	<b>(in Mio. €)</b>	<b>(in Mio. €)</b>	<b>(in Mio. €)</b>
Zinsüberschuss	25,3	26,6	-1,3
Provisionsüberschuss	10,4	9,1	1,3
Allgemeine Verwaltungsaufwendungen:	21,5	22,9	-1,4
- Personalaufwand	15,4	15,8	-0,4
- andere Verwaltungsaufwendungen	6,2	7,1	-0,9
Abschreibungen und Wertberichtigungen auf immaterielle Anlagewerte und Sachanlagen	0,8	0,8	0
Sonstige betriebliche Erträge und Aufwendungen	0,2	-0,1	0,3
<b>Ergebnis vor Bewertung</b>	<b>13,6</b>	<b>11,9</b>	<b>1,7</b>
Bewertungsergebnis	-4,7	6,1	-10,8

<b>Ergebnis nach Bewertung</b>	8,9	18,0	-9,1
Zuführungen zum Fonds für allgemeine Bankrisiken	4,8	14,4	-9,6
<b>Ergebnis der normalen Geschäftstätigkeit</b>	4,0	3,5	0,5
Außerordentliches Ergebnis	0,0	0,0	0,0
Steuern	3,4	2,9	0,5
<b>Jahresüberschuss</b>	0,6	0,6	0,0
Einstellungen in Gewinnrücklagen	0,2	0,2	0,0
<b>Bilanzgewinn</b>	0,5	0,5	0,0

Das Ergebnis der normalen Geschäftstätigkeit entwickelt sich in Anbetracht der Zinsentwicklung gut.

Der Zinsüberschuss ist die bedeutsamste Ertragsquelle im Geschäft der Sparkasse. Dieser war leicht rückläufig. Ursächlich hierfür ist wiederum die seit Jahren anhaltende Null- bzw. Negativzinspolitik, welche sich im vergangenen Jahr insbesondere auf das Kundenkreditgeschäft und teilweise auf das zinsbedingte Eigengeschäft der Sparkasse niedergeschlagen hat. Dieser Rückgang konnte nur zu einem Teil durch die Verringerung von Zinsaufwendungen im Bereich der Spareinlagen kompensiert werden.

Der Provisionsüberschuss lag im Jahr 2020 insgesamt über dem Vorjahreswert (14,3 %). Ursächlich waren im Wesentlichen steigende Erlöse aus dem Zahlungsverkehr sowie dem Wertpapier- und Versicherungsvermittlungsgeschäft.

Die allgemeinen Verwaltungsaufwendungen waren leicht rückläufig (-6,1 %). Die darin enthaltenen Personalaufwendungen, einschließlich der sozialen Abgaben und Aufwendungen für Altersversorgung und Unterstützung, reduzierten sich im Vergleich zum Vorjahr um 0,4 Mio. Euro auf 15,4 Mio. Euro.

Das Bewertungsergebnis fiel mit einem negativen Saldo von 4,7 Mio. Euro um 10,8 Mio. Euro deutlich ungünstiger als im Vorjahr aus. Nach Berücksichtigung der gewinnabhängigen und sonstigen Steuern in Höhe von 3,4 Mio. Euro ergibt sich ein gegenüber dem Vorjahr unveränderter Jahresüberschuss von 0,6 Mio. Euro. Das Betriebsergebnis vor Bewertung beträgt 0,83 % der durchschnittlichen Bilanzsumme des Jahres 2020 und liegt damit um 0,06 % über dem Vorjahreswert.

### **Abschlussprüfer**

Prüfungsstelle des Sparkassenverbandes Bayern

### **Beschlussfassungen der Kreisgremien im Berichtsjahr**

Kreistagssitzung vom 18.05.2020: Bestellung der Verbandsräte

### 3.2.8 Zweckverband Sparkasse Ingolstadt Eichstätt

Rathausplatz 6, 85049 Ingolstadt

[www.spk-in-ei.de](http://www.spk-in-ei.de)



**Verbandsmitglieder:** Stadt Ingolstadt (56,43 %)  
Landkreise Eichstätt (26,81 %)  
Stadt Eichstätt (9,24 %)  
Landkreis Pfaffenhofen a.d.Ilm (7,52 %)

**Organe:** Verbandsversammlung und Verbandsvorsitzender

**Verbandsvorsitzender:** Oberbürgermeister Dr. Christian Lösel (bis 30.04.2020)  
Oberbürgermeister Dr. Christian Scharpf (ab 01.05.2020)

#### **Mitglieder der Verbandsversammlung:**

##### bis 30.04.2020

Martin Wolf, Landrat Pfaffenhofen  
Herbert Nerb, Pfaffenhofen  
Ludwig Wayand, Pfaffenhofen  
Dr. Christian Lösel, Oberbürgermeister IN  
Albert Wittmann, Ingolstadt  
Thomas Deiser, Ingolstadt  
Konrad Ettl, Ingolstadt  
Prof. Dr. Joachim Genosko, Ingolstadt  
Ulrike Hodek, Ingolstadt  
Franz Hofmaier, Ingolstadt  
Patricia Klein, Ingolstadt  
Dr. Christoph Lauer, Ingolstadt  
Brigitte Mader, Ingolstadt  
Markus Reichhart, Ingolstadt  
Jörg Schlagbauer, Ingolstadt  
Hans Süßbauer, Ingolstadt  
Hans-Joachim Werner, Ingolstadt  
Andreas Steppberger,  
Oberbürgermeister Stadt Eichstätt

Rudolf Engelhard, Stadt Eichstätt  
Dr. Claudia Grund, Stadt Eichstätt  
Maria Lechner, Stadt Eichstätt  
Adalbert Lina, Stadt Eichstätt  
Prof. Dr. Stefan Schieren, Stadt Eichstätt  
Tanja Schorer-Dremel, Stadt Eichstätt  
Wolfgang Wollny, Stadt Eichstätt  
Anton Knapp, Landrat Eichstätt  
Josef Lohr, Landkreis Eichstätt  
Christian Tauer, Landkreis Eichstätt  
Reinhard Eichiner, Landkreis Eichstätt  
Claudia Forster, Landkreis Eichstätt  
Brigitta Frauenknecht, Landkreis Eichstätt  
Michael Frey, Landkreis Eichstätt  
Anton Haunsberger, Landkreis Eichstätt  
Andreas Husterer jun., Landkreis Eichstätt  
Willibald Reinbold, Landkreis Eichstätt  
Rainer Richter, Landkreis Eichstätt  
Horst Volkmer, Landkreis Eichstätt

ab 01.05.2020

Albert Gürtner, Landrat Pfaffenhofen  
Herbert Nerb, Pfaffenhofen  
Dr. Christian Scharpf, Oberbürgermeister IN  
Dr. Dorothea Deneke-Stoll, Ingolstadt  
Dr. Christian Lösel, Ingolstadt  
Albert Wittmann, Ingolstadt  
Robert Schidlmeier, Ingolstadt  
Hans-Joachim Werner, Ingolstadt  
Jörg Schlagbauer, Ingolstadt  
Stephanie Kürten, Ingolstadt  
Jochen Semle, Ingolstadt  
Hans Stachel, Ingolstadt  
Oskar Lipp, Ingolstadt  
Christian Lange, Ingolstadt (bis 13.12.2020)  
Dr. Markus Meyer (ab 14.12.2020)

Jürgen Köhler, Ingolstadt  
Christian Paulig, Ingolstadt  
Raimund Köstler, Ingolstadt  
Jakob Schäuble, Ingolstadt  
Josef Grienberger, Oberbürgermeister EI  
Rudolf Engelhard, Eichstätt  
Christian Alberter, Eichstätt  
Alexander Anetsberger, Landrat Eichstätt  
Josef Lohr, Eichstätt  
Andreas Scheiferbein, Eichstätt  
Reinhard Eichiner, Eichstätt  
Dieter Betz, Eichstätt  
Dr. Alfons Frey, Eichstätt  
Dr. Albert Dirsch, Eichstätt  
Willibald Reinbold, Eichstätt

**Gegenstand und Aufgaben des Zweckverbandes**

Der Zweckverband Sparkasse Ingolstadt Eichstätt erfüllt die Aufgabe der Gewährträgerschaft für die Sparkasse Ingolstadt Eichstätt.

**Finanzielle Verpflichtungen des Landkreises Pfaffenhofen a.d.Ilm**

Keine

**Entwicklung des Jahresergebnisses der Sparkasse Ingolstadt Eichstätt AöR**

Die Sparkasse Ingolstadt Eichstätt ist ein kommunales Wirtschaftsunternehmen mit der Aufgabe, die örtliche Versorgung mit Finanzdienstleistungen nach Maßgabe der Sparkassenordnung sicherzustellen. Träger der Sparkasse ist der Zweckverband Sparkasse Ingolstadt Eichstätt. Beschlussorgan ist der Verwaltungsrat.

**Vermögens- und Finanzlage****Bilanz in verkürzter Darstellungsform**

	<b>2020</b> (TEUR)	<b>2019</b> (TEUR)
<b>Aktiva</b>		
Barreserve	303.518	326.415
Forderungen an Kreditinstitute	42.645	40.207
Forderungen an Kunden	4.278.219	3.993.669
Wertpapiergeschäfte	1.384.375	1.365.301
Beteiligungen und Anteile an verbundenen Unternehmen	87.243	85.886
Immaterielle Anlagewerte und Sachanlagen	36.762	33.026
Sonstige Aktiva	83.918	55.278
<b>Bilanzsumme</b>	<b>6.216.680</b>	<b>5.899.782</b>
<b>Passiva</b>		
Verbindlichkeiten gegenüber Kreditinstituten	760.206	905.771
Verbindlichkeiten gegenüber Kunden	4.539.445	4.124.417
Verbriefte Verbindlichkeiten	69	69
Nachrangige Verbindlichkeiten und Genussrechtskapital	1.323	1.384
Eigenkapital einschl. Fonds für allgemeine Bankrisiken	838.606	806.139
Sonstige Passiva	77.031	62.002
<b>Bilanzsumme</b>	<b>6.216.680</b>	<b>5.899.782</b>

In der Bilanzstruktur ergab sich gegenüber dem Vorjahr eine bedeutsame Veränderung in den Verbindlichkeiten gegenüber Kunden, die im Vergleich zum Vorjahr im Bilanzstrukturanteil um +3,1 Prozentpunkte auf 73,0 % angestiegen sind. Hintergrund hierfür sind deutlich höhere täglich fällige Einlagenbestände der Kunden. In diesem Zug reduzierten sich die täglich fälligen Verbindlichkeiten gegenüber Kreditinstituten. Der Bilanzstrukturanteil aller Verbindlichkeiten gegenüber Kreditinstituten verringerte sich um -3,1 Prozentpunkte auf 12,2 %. Zum Bilanzstichtag verfügt die Sparkasse über eine angemessene aufsichtsrechtliche Eigenmittelbasis.



**Ertragslage**

<b>Positionen aus dem Betriebsvergleich</b>	<b>31.12.2020</b>	<b>31.12.2019</b>	<b>Veränderung zum Vorjahr</b>
<b>Zinsüberschuss</b> (incl. laufende Erträge aus Aktien und anderen nicht festverzinslichen Wertpapieren, Beteiligungen, Anteilen an verbundenen Unternehmen)	95,7 Mio. €	94,7 Mio. €	1,0 Mio. €
<b>Provisionsüberschuss</b>	36,0 Mio. €	34,7 Mio. €	1,3 Mio. €
sonst. ordentlicher Ertrag	1,8 Mio. €	1,8 Mio. €	0,0 Mio. €
Personalaufwand	47,1 Mio. €	47,1 Mio. €	0,0 Mio. €
Sachaufwand	23,8 Mio. €	23,9 Mio. €	-0,1 Mio. €
sonst. ordentlicher Aufwand	1,2 Mio. €	1,0 Mio. €	0,2 Mio. €
Nettoergebnis aus Finanzgeschäften	0,0 Mio. €	0,0 Mio. €	0,00 Mio. €
<b>Betriebsergebnis vor Bewertung</b>	61,4 Mio. €	59,2 Mio. €	2,2 Mio. €
<i>Bewertungsergebnis</i>			
Wertpapiergeschäft	-6,9 Mio. €	1,6 Mio. €	-8,5 Mio. €
Kreditgeschäft	-9,8 Mio. €	-11,3 Mio. €	1,5 Mio. €
sonstiges	-0,2 Mio. €	-2,5 Mio. €	2,3 Mio. €
<b>Betriebsergebnis nach Bewertung</b>	44,5 Mio. €	47,0 Mio. €	-2,5 Mio. €
Dotierung stiller/offener Reserven	-18,2 Mio. €	-16,3 Mio. €	-1,9 Mio. €
Neutrales Ergebnis	0,9 Mio. €	-3,6 Mio. €	4,5 Mio. €
<b>Ergebnis vor Steuern</b>	27,2 Mio. €	27,1 Mio. €	0,1 Mio. €
Gewinnabhängige Steuern (Saldo)	-12,9 Mio. €	-12,2 Mio. €	-0,7 Mio. €
<b>Jahresüberschuss</b>	14,3 Mio. €	14,9 Mio. €	-0,6 Mio. €

Im Prognosebericht des letzten Jahres hat die Sparkasse ausgeführt, dass vor dem Hintergrund der Corona-Pandemie und der andauernden Niedrigzinsphase mit einem deutlich unter dem Vorjahresniveau liegenden Betriebsergebnis vor Bewertung und einem deutlichen Anstieg der Cost-Income-Ratio zu rechnen ist.

Die prognostizierten Erwartungen hinsichtlich der Ertragslage haben sich teilweise erfüllt. Das Betriebsergebnis vor Bewertung liegt mit 1,00 % in Relation zur Durchschnittsbilanzsumme (DBS) um 0,06 % der DBS unter dem Vorjahreswert.

Der Zinsüberschuss ist die bedeutsamste Ertragsquelle im Geschäft der Sparkasse. Wie auch in den Vorjahren war dieser in Relation zur DBS erneut rückläufig (-0,14 Prozentpunkte).

Ursächlich hierfür ist wiederum die seit Jahren anhaltende Null- bzw. Negativzinspolitik, welche sich im vergangenen Jahr insbesondere auf das Kundenkreditgeschäft und teilweise auf das zinsbedingte Eigengeschäft der Sparkasse niedergeschlagen hat. Zusätzlich wurde der Zinsüberschuss durch die Corona-Pandemie belastet. Dieser Rückgang konnte nur zu einem Teil durch die Verringerung von Zinsaufwendungen im Bereich der Kundeneinlagen kompensiert werden.

Der Provisionsüberschuss lag im Jahr 2020 absolut betrachtet über dem Vorjahreswert. Ursächlich waren im Wesentlichen steigende Erlöse aus dem Wertpapiergeschäft als Folge der Corona-Pandemie. Die allgemeinen Verwaltungsaufwendungen waren nahezu konstant, wobei sich das konsequente Kostenmanagement der Sparkasse auswirkte.

Die auf Basis der Betriebsvergleichswerte zur Unternehmenssteuerung eingesetzte Cost-Income-Ratio (Verhältnis des aus Personal- und Sachaufwand bestehenden Verwaltungsaufwands zum um den sonstigen ordentlichen Aufwand gekürzten Bruttoertrag) beträgt 53,6 % (Vorjahr 54,5 %) und konnte damit unerwartet verbessert werden.

Das Bewertungsergebnis fiel mit einem negativen Saldo von 16,9 Mio. EUR um 4,7 Mio. EUR ungünstiger aus als im Vorjahr. Ausschlaggebend hierfür waren maßgeblich Abschreibungen im Wertpapiergeschäft. Daneben hat die Umstellung der PWB-Ermittlung auf ein zukunftsorientiertes Verfahren belastend auf das Bewertungsergebnis Kreditgeschäft gewirkt.

Das neutrale Ergebnis verbesserte sich um 4,5 Mio. EUR auf einen positiven Saldo von 0,9 Mio. EUR. Die Verbesserung resultiert im Wesentlichen aus der Auflösung von Rückstellungen und aus belastenden Sondereffekten in 2019, die im Jahr 2020 nicht auftraten.

Mit 14,3 Mio. EUR weist die Sparkasse gegenüber dem Vorjahr einen um 0,6 Mio. EUR niedrigeren Jahresüberschuss aus. Die gemäß § 26a Absatz 1 Satz 4 KWG offen zu legende Kapitalrendite, berechnet als Quotient aus Jahresüberschuss und Bilanzsumme, beträgt 0,23 %.

Das Geschäftsjahr 2020 konnte mit einem zufriedenstellenden Ergebnis abgeschlossen werden.

### **Abschlussprüfer**

Prüfungsstelle des Sparkassenverbandes Bayern

### **Beschlussfassungen der Kreisgremien im Berichtsjahr**

Kreistagssitzung vom 18.05.2020: Bestellung der Verbandsräte

Kreisausschusssitzung vom 29.06.2020 und Kreistagssitzung vom 13.07.2020:  
Änderung der Zweckverbandssatzung und der Sparkassensatzung

### 3.2.9 Zweckverband Donauhalle Ingolstadt

Rathausplatz 2, 85049 Ingolstadt



**Verbandsmitglieder:** Stadt Ingolstadt (92,5 %)  
Landkreis Eichstätt (5 %)  
Landkreis Pfaffenhofen a.d.Ilm (2,5%)  
Zuchtverband für Fleckvieh in Pfaffenhofen Oberbayern e.V.  
Verband oberbayerischer Schweinezüchter München

**Organe:** Verbandsversammlung und Verbandsvorsitzender

**Verbandsvorsitzender:** Oberbürgermeister Dr. Christian Lösel (bis 30.04.2020)  
Oberbürgermeister Dr. Christian Scharpf (ab 01.05.2020)

#### **Mitglieder der Verbandsversammlung:**

##### bis 30.04.2020

Max Weichenrieder, Pfaffenhofen  
Dr. Christian Lösel, Oberbürgermeister Ingolstadt  
Franz Liepold, Ingolstadt  
Simona Rottenkolber, Ingolstadt  
Franz Wöhrl, Ingolstadt  
Jakob Rößler, Ingolstadt  
Petra Kleine, Ingolstadt  
Petra Volkwein, Ingolstadt  
Alois Oblinger, Eichstätt  
Bernhard Weiß, Eichstätt  
Johann Lettmair, Zuchtverband für Fleckvieh Pfaffenhofen  
Georg Kügel, Erzeugergemeinschaft Zuchtschweine Bayern

##### ab 01.05.2020

Josef Finkenzeller, Pfaffenhofen  
Dr. Christian Scharpf, Oberbürgermeister Ingolstadt  
Franz Wöhrl, Ingolstadt  
Josef Kroll, Ingolstadt  
Petra Volkwein, Ingolstadt  
Stephanie Kürten, Ingolstadt  
Veronika Hagn, Ingolstadt  
Fred Over, Ingolstadt  
Bernhard Weiß, Eichstätt  
Josef Sonner, Eichstätt  
Johann Lettmair, Zuchtverband für Fleckvieh Pfaffenhofen  
Georg Kügel, Erzeugergemeinschaft Zuchtschweine Bayern

### Gegenstand und Aufgaben des Zweckverbandes

Aufgabe des Zweckverbandes ist der Betrieb einer Zuchtviehhalle samt Nebenanlagen in Ingolstadt, dazu wurde Mitte Juli 2004 die neue Donauhalle im Gewerbegebiet Weiherfeld angemietet. Der Zweckverband organisiert dort Märkte für Zucht- und Nutzvieh, außerdem kann die Halle für sonstige Absatzveranstaltungen und Ausstellungen angemietet werden. Die dafür erhobenen Gebühren werden lediglich zur Finanzierung der laufenden Kosten für den Betrieb der Halle erhoben.

### Finanzielle Verpflichtungen des Landkreises Pfaffenhofen a.d.Ilm

Die Träger teilen den ungedeckten Finanzbedarf des Zweckverbandes untereinander auf, wobei der Landkreis Pfaffenhofen a.d.Ilm 2,5 % davon zu tragen hat. Der Landkreis Pfaffenhofen leistete eine Betriebskostenumlage für 2020 in Höhe von 1.102,61 Euro.

### Entwicklung des Jahresergebnisses

#### a) Verwaltungshaushalt Einnahmen

Bezeichnung	Haushaltsansatz	Rechnungsergebnis	Mehr-/ Mindereinnahmen
Absatzveranstaltungen f. Nutz- u. Zuchtvieh	466.550,00 €	448.499,34 €	-18.050,66 €
Kalkulatorische Einnahmen	4.100,00 €	7.628,28 €	3.528,28 €
Zinsen aus Festgeldanlagen	0,00 €	0,00 €	0,00 €
Zuführung vom Vermögenshaushalt	0,00 €	20.145,63 €	20.145,63 €
<b>Gesamteinnahmen</b>	<b>470.650,00 €</b>	<b>476.273,25 €</b>	<b>5.623,25 €</b>

#### b) Verwaltungshaushalt Ausgaben

Bezeichnung	Haushaltsansatz	Rechnungsergebnis	Mehr-/ Minderausgaben
Absatzveranstaltungen f. Nutz- u. Zuchtvieh	465.650,00 €	440.650,35 €	-24.999,65 €
Zinsen für Kassenkredite	0,00 €	0,00 €	0,00 €
Zuführung zum Vermögenshaushalt	5.000,00 €	35.622,90 €	30.622,90 €
<b>Gesamtausgaben</b>	<b>470.650,00 €</b>	<b>476.273,25 €</b>	<b>5.623,25 €</b>

#### c) Vermögenshaushalt Einnahmen

Bezeichnung	Haushaltsansatz	Rechnungsergebnis	Mehr-/ Mindereinnahmen
Entnahme aus der Rücklage	3.000,00 €	57.766,23 €	54.766,23 €
Zuführung vom Verwaltungshaushalt	5.000,00 €	35.622,90 €	30.622,90 €
<b>Gesamtausgaben</b>	<b>8.000,00 €</b>	<b>93.389,13 €</b>	<b>85.389,13 €</b>

**d) Vermögenshaushalt Ausgaben**

<b>Bezeichnung</b>	<b>Haushaltsansatz</b>	<b>Rechnungsergebnis</b>	<b>Mehr-/ Minderausgaben</b>
Anschaffungen, Baumaßnahmen	3.000,00 €	39.345,98 €	36.345,98 €
Rücklagenzuführung	5.000,00 €	33.897,52 €	28.897,52 €
Zuführung an den Verwaltungshaushalt	0,00 €	20.145,63 €	20.145,63 €
<b>Gesamteinnahmen</b>	<b>8.000,00 €</b>	<b>93.389,13 €</b>	<b>85.389,13 €</b>

**e) Stand der Rücklagen**

Die allgemeine Rücklage betrug zum Ende des Haushaltsjahres 2020 73.546,77 €.

**Abschlussprüfer**

Die örtliche Prüfung der Jahresrechnung wird vom Rechnungsprüfungsamt der Stadt Ingolstadt durchgeführt.

**Beschlussfassungen der Kreisgremien im Berichtsjahr**

Kreistagssitzung vom 18.05.2020: Bestellung des Verbandsrats

### 3.2.10 Planungsverband Region Ingolstadt

Bahnhofstraße 16, 85101 Lenting  
[www.region-ingolstadt.bayern.de](http://www.region-ingolstadt.bayern.de)



**Mitglieder:** Stadt Ingolstadt  
Landkreis Eichstätt  
Landkreis Neuburg-Schrobenhausen  
Landkreis Pfaffenhofen a.d.Ilm  
weitere 67 gleichwertige Mitgliedsgemeinden aus der Region 10

**Organe:** Verbandsversammlung, Planungsausschuss, Verbandsvorsitzender

**Verbandsvorsitzender:** Landrat Anton Knapp (bis 30.04.2020)  
Landrat Albert Gürtner (ab 01.05.2020)

#### **Vertreter des Landkreises in der Verbandsversammlung:**

<b>Mitglied</b>	<b>Vertreter</b>
Landrat Martin Wolf (bis 30.04.2020)	Rudi Engelhard
Landrat Albert Gürtner (ab 01.05.2020)	Karl Huber

#### **Gegenstand und Aufgaben des Zweckverbandes**

Der Planungsverband wurde für die Region Ingolstadt (Region 10) in Form einer Körperschaft des öffentlichen Rechts geschaffen. Der Verband ist Träger der Regionalplanung in seinem Verbandsgebiet. Er hat insbesondere die Aufgabe

- über den Regionalplan sowie bei Bedarf über dessen Fortschreibung zu beschließen und dabei die Interessen der Verbandsmitglieder im Rahmen der Landesplanung abzustimmen,
- an der Ausarbeitung und Aufstellung von Zielen der Raumordnung durch Staatsbehörden nach Maßgabe des Landesplanungsgesetzes mitzuwirken sowie
- Stellungnahmen zu kommunalen Bauleitplänen und raumbedeutsamen Planungen und Maßnahmen im Rahmen von Raumordnungsverfahren und anderen landesplanerischen Überprüfungen abzugeben.

#### **Finanzielle Verpflichtungen des Landkreises Pfaffenhofen a.d.Ilm**

Soweit der Finanzbedarf des Verbandes durch staatliche Zuweisungen nicht gedeckt ist, erhebt der Verband von dem ihm angehörenden Landkreisen und kreisfreien Städten eine Umlage. Die Umlage wird je zur Hälfte nach der Einwohnerzahl und der Umlagekraft der Umlagepflichtigen bemessen. Im Berichtsjahr war keine Zahlung des Landkreises an den Planungsverband erforderlich.

**Entwicklung des Jahresergebnisses****a) Verwaltungshaushalt Einnahmen**

<b>Bezeichnung</b>	<b>2020</b>	<b>2019</b>
Einnahmen aus Druckverkauf	0,00 €	0,00 €
Zuweisung FS Bay. für lfd. Zwecke	61.400,00 €	49.668,00 €
Sonderzuweisung StOKasse Bayern	0,00 €	0,00 €
Zuführung vom Vermögenshaushalt	23.833,65 €	8.353,83 €
<b>Gesamteinnahmen</b>	<b>85.233,65 €</b>	<b>58.021,83 €</b>

**b) Verwaltungshaushalt Ausgaben**

<b>Bezeichnung</b>	<b>2020</b>	<b>2019</b>
Aufwendungen für ehrenamtliche Tätigkeit	12.243,90 €	11.754,65 €
Verw.- und Betriebsausg./Gesch.Kosten u.ä.	5.590,01 €	4.831,90 €
Rückerstattung Umlage Kiesabbaugutachten	16.530,97 €	0,00 €
Erstattung an LRA EI (Personal, Miete)	50.868,77 €	41.435,28 €
Zuführung an den Vermögenshaushalt	0,00 €	0,00 €
<b>Gesamtausgaben</b>	<b>85.233,65 €</b>	<b>58.021,83 €</b>

**c) Vermögenshaushalt Einnahmen**

<b>Bezeichnung</b>	<b>2020</b>	<b>2019</b>
Entnahme aus der Rücklage	23.833,65 €	8.353,83 €
Zuführung vom Verwaltungshaushalt	0,00 €	0,00 €
<b>Gesamteinnahmen</b>	<b>23.833,65 €</b>	<b>8.353,83 €</b>

**d) Vermögenshaushalt Ausgaben**

<b>Bezeichnung</b>	<b>2020</b>	<b>2019</b>
Zuführung an Verwaltungshaushalt	23.833,65 €	8.353,83 €
Zuführung an Rücklage	0,00 €	0,00 €
<b>Gesamtausgaben</b>	<b>23.833,65 €</b>	<b>8.353,83 €</b>

**e) Stand der Rücklagen**

Die allgemeine Rücklage betrug zum Ende des Haushaltsjahres 2020 11.426,09 €.

**Abschlussprüfer**

Die örtliche Prüfung der Jahresrechnung obliegt nach § 10 Abs. 1 Ziffer 4 c der Verbandssatzung dem Planungsausschuss. Das Rechnungsprüfungsamt der Stadt Ingolstadt ist Sachverständiger gemäß Art. 89 Abs. 3 LKrO.

**Beschlussfassungen der Kreisgremien im Berichtsjahr**

Kreistagssitzung vom 18.05.2020: Bestellung der Verbandsräte

### **3.3 Eigenbetrieb/Kommunalunternehmen** **3.3.1 Abfallwirtschaftsbetrieb Pfaffenhofen**

Raiffeisenstraße 19, 85276 Pfaffenhofen

[www.awp-paf.de](http://www.awp-paf.de)



**Organe:** Werkleitung und Werkausschuss

**Werkleitung:** Frau Elke Müller

**Werkausschuss:**

bis 30.04.2020

#### **Mitglied**

Landrat Martin Wolf (Vorsitz)  
Rudi Engelhard  
Richard Schnell  
Hans Wolf  
Thomas Röder  
Alois Brummer  
Hans Schraner  
Erich Erl  
Herbert Nerb  
Thomas Herker  
Sabine Brunnhuber  
Angelika Furtmayr  
Claudia Jung  
Thomas Stockmaier  
Dr. Stefan Skoruppa

#### **Stellvertreter**

Anton Westner  
Albert Vogler  
Manfred Russer  
Erna Stanglmayr  
Martin Seitz  
Jens Machold  
Martin Lachermeier  
Peter Heinzlmair  
Ernst Müller  
Werner Hammerschmid  
Hartmut Lederer  
Annette Walter (ab 30.09.2019 Norbert Ettenhuber)  
Christian Staudter  
Wolfgang Moll  
Siegfried Ebner

ab 01.05.2020

#### **Mitglied**

Landrat Albert Gürtner (Vorsitz)  
Anton Westner  
Manfred Russer  
Albert Vogler  
Erna Stanglmayr  
Erich Erl  
Herbert Nerb  
Manfred Sterz  
Thomas Herker  
Andreas Herschmann  
Norbert Ettenhuber  
Roland Dörfner  
Gabi Kaindl  
Josef Robin  
Dr. Stefan Skoruppa

#### **Stellvertreter**

Karl Huber  
Thomas Röder  
Alois Brummer  
Reinhard Heinrich  
Jens Machold  
Peter Heinzlmair  
Ernst Müller  
Peter Guld  
Christian Keck  
Martin Schmid  
Kerstin Schnapp  
Birgit Janecek  
Andreas Meyer  
Claus Staudhammer  
Reinhard Haiplik



### Gegenstand und Aufgaben des Eigenbetriebes

Dem Eigenbetrieb obliegt die Durchführung der Aufgaben der kommunalen Abfallwirtschaft im Landkreis Pfaffenhofen a.d.Ilm. Zudem hat er die Rechte und Pflichten aus der Beteiligung des Landkreises an der Müllverwertungsanlage Ingolstadt (MVA) wahrzunehmen. Hierzu gehören im Rahmen der jeweils gültigen gesetzlichen und untergesetzlichen Regelungswerke sowie der vertraglichen Vereinbarungen auch die Errichtung, der Betrieb und die Unterhaltung der dazu erforderlichen Anlagen. Der AWP ist im Zusammenhang mit der Durchführung der Aufgabe der kommunalen Abfallwirtschaft zuständig für die Erhebung von öffentlichen Abgaben nach den kommunalabgabenrechtlichen Vorschriften – einschließlich des Erlasses von Bescheiden- und den diesen entsprechenden privatrechtlichen Entgelten, sowie für die Durchführung aller weiteren Maßnahmen im Vollzug.

### Finanzielle Verpflichtungen des Landkreises Pfaffenhofen a.d.Ilm

Keine

### Entwicklung des Jahresergebnisses

#### Bilanz

	31.12.2020	31.12.2019
<b>Aktiva</b>		
<b>A. Anlagevermögen</b>		
I. Immaterielle Vermögensgegenstände	2.286,00 €	1.152,00 €
II. Sachanlagen	4.964.093,67 €	3.753.279,29 €
<b>B. Umlaufvermögen</b>		
I. Vorräte	8.869,67 €	7.351,56 €
II. Forderungen und sonstige Vermögensgegenstände	2.273.812,11 €	3.804.926,08 €
III. Kassenbestand, Guthaben bei Kreditinstituten	3.030.770,91 €	1.626.122,41 €
<b>C. Rechnungsabgrenzungsposten</b>	9.895,72 €	14.687,72 €
<b>Bilanzsumme</b>	<b>10.289.728,08 €</b>	<b>9.207.519,06 €</b>
<b>Passiva</b>		
<b>A. Eigenkapital</b>		
I. Stammkapital	400.000,00 €	400.000,00 €
II. Rücklagen	4.089.108,39 €	4.089.108,39 €
III. Gewinn/Verlust		
Verlust der Vorjahre	-871.053,66 €	-640.681,42 €
Ausgleich durch allgemeine Rücklagen	0,00 €	0,00 €
IV. Jahresgewinn/ -verlust	935.735,78 €	-230.372,24 €
<b>B. Rückstellungen</b>		
1. Rücklagen für Pensionen u. ähnl. Verpflichtungen	1.939.790,00 €	1.876.571,00 €

2. Sonstige Rückstellung	1.500.460,33 €	2.300.910,22 €
<b>C. Verbindlichkeiten</b>		
1. Verbindlichkeiten aus Lieferungen und Leistungen	2.024.557,92 €	1.350.434,04 €
2. Verbindlichkeiten gegenüber dem Landkreis	62.554,93 €	52.554,78 €
3. Sonstige Verbindlichkeiten	208.574,39 €	8.994,29 €
<b>Bilanzsumme</b>	<b>10.289.728,08 €</b>	<b>9.207.519,06 €</b>

### Gewinn- und Verlustrechnung

	31.12.2020	31.12.2019
1. Umsatzerlöse	11.457.370,39 €	10.426.960,69 €
2. Sonstige betriebliche Erträge	799.402,38 €	69.234,75 €
3. Materialaufwand		
a) Aufwendung für Roh-, Hilf- und Betriebsstoffe und für bezogene Waren	27.889,91 €	28.852,21 €
b) Aufwendungen für bezogene Leistungen	8.889.751,61 €	8.499.813,16 €
4. Personalaufwand		
a) Löhne und Gehälter	658.040,90 €	624.902,06 €
b) soziale Abgaben und Aufwendungen für Altersvorsorge und für Unterstützung	290.619,19 €	493.620,59 €
5. Abschreibungen	540.813,78 €	517.059,09 €
6. Sonstige betriebliche Aufwendungen	841.876,30 €	526.192,43 €
7. Sonstige Zinsen und ähnliche Erträge	6.389,70 €	22.190,86 €
8. Zinsen und ähnliche Aufwendungen	78.435,00 €	58.319,00 €
9. Steuern vom Einkommen und vom Ertrag	0,00 €	0,00 €
<b>10. Ergebnis nach Steuern</b>	<b>935.735,78 €</b>	<b>-230.372,24 €</b>
11. Sonstige Steuern	0,00 €	0,00 €
<b>12. Jahresverlust/Jahresgewinn</b>	<b>935.735,78 €</b>	<b>-230.372,24 €</b>

Der Jahresgewinn von 935.735,78 € wird auf neue Rechnung vorgetragen.

### Abschlussprüfer

Bayerischer Kommunalen Prüfverband. Die Bilanz sowie die Gewinn- und Verlustrechnung 2020 wurden zum Zeitpunkt der Veröffentlichung des Beteiligungsberichts 2019 noch nicht abschließend geprüft.

### Beschlussfassungen der Kreisgremien im Berichtsjahr

Kreisausschusssitzung vom 20.04.2020 und Kreistagssitzung vom 27.04.2020:

Erlass der Haushaltssatzung 2020 mit Haushaltsplan, Stellenplan und Wirtschaftsplan

Kreistagssitzung vom 18.05.2020: Besetzung Werkausschuss Abfallwirtschaft

### 3.3.2 Kommunalunternehmen Strukturentwicklung

Spitalstraße 7, 85276 Pfaffenhofen a.d.Ilm  
[www.kus-pfaffenhofen.de](http://www.kus-pfaffenhofen.de)



**Stammkapital:** 25.000,00 € (100 %)

**Organe:** Vorstand und Verwaltungsrat

**Vorstand:** Johannes Hofner

#### **Verwaltungsrat:**

bis 30.04.2020

##### **Mitglieder**

Landrat Martin Wolf (Vorsitzender)  
Deml Erich  
Heinrich Reinhard  
Machold Jens  
Straub Karl  
Herbert Nerb  
Peter Heinzlmair  
Markus Käser  
Martin Schmid  
Michael Franken  
Thomas Stockmaier  
Prof. Claude Herion  
Jagosch Christian

##### **Stellvertreter**

Anton Westner  
Xaver Dietz  
Martin Seitz  
Thomas Röder  
Albert Vogler  
Alfons Gigl  
Max Hechinger  
Werner Hammerschmid  
Thomas Herker  
Claudia Jung  
Josef Schäch  
Bernd Huber  
Andrea Sandbichler

ab 01.05.2020

##### **Mitglieder**

Landrat Albert Gürtner (Vorsitzender)  
Erna Stanglmayr  
Birgid Neumayr  
Reinhard Heinrich  
Herbert Nerb  
Peter Heinzlmair  
Markus Käser  
Kerstin Schnapp  
Michael Franken  
Claus Staudhammer  
Reinhard Haiplik  
Bernd Huber  
Christian Jagosch

##### **Stellvertreter**

Karl Huber  
Anton Steinberger  
Karl Straub  
Manfred König  
Alfons Gigl  
Josef Finkenzeller  
Martin Schmid  
Roland Dörlfer  
Paul Weber  
Alois Federl  
Stefan Skoruppa  
Franz Böhm  
Andrea Sandbichler

#### **Gegenstand und Aufgaben des Kommunalunternehmens**

Aufgaben des Kommunalunternehmens sind die Wirtschaftsförderung zur Verbesserung der sozialen und wirtschaftlichen Struktur durch Förderung der Wirtschaft, insbesondere durch eine zentrale Anlauf- und Koordinierungsfunktion als freiwilliges Angebot für Unternehmen

(Bestehende Unternehmen, Existenzgründer u.a.), durch Gewerbe- und Industrieansiedlung und Beschaffung neuer Arbeitsplätze, sowie Verbesserung der Freizeit-, Erholungs- und Tourismusangebote (weiche Standortfaktoren) im Landkreis Pfaffenhofen a.d.Ilm. Das Kommunalunternehmen betreibt keine direkte Förderung von Unternehmen.

### Finanzielle Verpflichtungen des Landkreises Pfaffenhofen a.d.Ilm

Der Landkreis zahlte insgesamt einen Defizitausgleich in Höhe von 882.000,00 €, wovon 486.000,00 € für Tourismusförderung und 396.000,00 € für Wirtschaftsförderung verbucht wurden.

### Entwicklung des Jahresergebnisses

#### Bilanz

	31.12.2020	31.12.2019
<b>Aktiva</b>		
<b>A. Anlagevermögen</b>		
I. Immaterielle Vermögensgegenstände	7.550,00 €	34.755,71 €
II. Sachanlagen	214.412,82 €	13.128,00 €
III. Finanzanlagen	57,49 €	51,23 €
<b>B. Umlaufvermögen</b>		
I. Forderungen und sonstige Vermögensgegenstände	20.847,83 €	4.672,55 €
II. Guthaben bei Kreditinstituten	92.961,57 €	153.901,40 €
<b>C. Rechnungsabgrenzungsposten</b>	4.285,00 €	17.850,00 €
<b>Bilanzsumme</b>	<b>340.114,71 €</b>	<b>224.358,89 €</b>
<b>Passiva</b>		
<b>A. Eigenkapital</b>		
I. Gezeichnetes Kapital	25.000,00 €	25.000,00 €
II. Kapitalrücklage	4.336.976,45 €	3.964.388,01 €
III. Verlustvortrag	-3.349.882,57 €	-3.043.969,20 €
IV. Jahresfehlbetrag	-764.108,47 €	-815.324,93 €
<b>B. Rückstellungen</b>		
Sonstige Rückstellung	43.300,00 €	44.800,00 €
<b>C. Verbindlichkeiten</b>		
1. Verbindlichkeiten aus Lieferungen und Leistungen	5.255,67 €	9.114,27 €
2. Sonstige Verbindlichkeiten	42.573,63 €	40.350,74 €
D. Rechnungsabgrenzungsposten	1.000,00 €	0,00 €
<b>Bilanzsumme</b>	<b>340.114,71 €</b>	<b>224.358,89 €</b>

**Gewinn- und Verlustrechnung**

	<b>31.12.2020</b>	<b>31.12.2019</b>
1. Sonstige betriebliche Erträge	29.351,21 €	37.847,12 €
2. Personalaufwand		
a) Löhne und Gehälter	-437.399,39 €	-445.147,77 €
b) soziale Abgaben und Aufwendungen für Altersvorsorge und für Unterstützung	-114.589,10 €	-111.578,13 €
3. Abschreibungen	-17.344,64 €	-13.765,62 €
4. Sonstige betriebliche Aufwendungen	-223.630,77 €	-282.230,20 €
5. Betriebsergebnis	-763.612,69 €	-814.874,60 €
6. Sonstige Zinsen und ähnliche Erträge	12,46 €	17,14 €
7. Finanzergebnis	12,46 €	17,14 €
8. Steuern vom Einkommen und vom Ertrag	-3,24 €	-4,47 €
9. Ergebnis nach Steuern	-763.603,47 €	-814.861,93 €
10. Sonstige Steuern	-505,00 €	-463,00 €
<b>11. Jahresfehlbetrag</b>	<b>-764.108,47 €</b>	<b>-815.324,93 €</b>

Der Jahresverlust von 764.108,47 € wird auf neue Rechnung vorgetragen.

Das KUS führt jährlich, auf Basis des geprüften Jahresabschlusses für ein Geschäftsjahr, einen Abgleich der Ausgleichszahlungen mit den Fehlbeträgen durch. Berücksichtigt wird hierbei im Rahmen einer Kapitalflussrechnung der Jahresfehlbetrag ohne Abschreibungen zuzüglich der im jeweiligen Geschäftsjahr getätigten Investitionen.

Jahresfehlbetrag 2020 ohne Abschreibungen: 746.763,83 Euro

Investitionen im Geschäftsjahr 2020  
in Sachanlagen sowie immaterielle Vermögensgegenstände  
(im Wesentlichen Investitionen im Rahmen des  
LEADER-geförderten, landkreisweiten Projektes zur  
Beschilderung der Rad- und Wanderwege):

191.423,75 Euro

**Summe: 938.187,58 Euro**

Ausgleichszahlungen des Landkreises als Zuführung  
zur Kapitalrücklage im Geschäftsjahr 2020:

882.000,00 Euro

Der über die Ausgleichszahlungen hinausgehende Betrag wurde aus der Kapitalrücklage des KUS gedeckt.

**Abschlussprüfer**  
LKC TREUBEG mbH

**Beschlussfassungen der Kreisgremien im Berichtsjahr**  
Kreistagssitzung vom 18.05.2020: Besetzung Verwaltungsrat KUS

**3.4 Vereine****3.4.1 Europäische Metropolregion München e.V.**

Kardinal-Döpfner-Straße 8, 80333 München

[www.metropolregion-muenchen.eu](http://www.metropolregion-muenchen.eu)**Organe des Vereins:** Mitgliederversammlung, Lenkungskreis, Vorstand**Vorstandsvorsitzender:** Oberbürgermeister Dieter Reiter**Vertretung des Landkreises Pfaffenhofen in den Organen:**

Der Landrat vertritt den Landkreis in der Mitgliederversammlung

**Gegenstand und Zweck des Vereins:**

Zweck des Vereins ist die themenbezogene Kooperation von Städten, Märkten und Gemeinden, Landkreisen, Unternehmen, Kammern, Verbänden, Hochschulen und weiteren öffentlichen und privaten Akteuren des südbayerischen Metropolitanraumes insbesondere in den Bereichen Wirtschaft, Umwelt, Gesundheit, Mobilität, Wissenschaft und Forschung. Die Zusammenarbeit soll eine wirtschaftlich, ökologisch, gesellschaftlich und räumlich ausgewogene Entwicklung fördern sowie eine gemeinsame Position im nationalen, Europäischen und globalen Standortwettbewerb stärken.

**Finanzielle Verpflichtungen des Landkreises Pfaffenhofen a.d.Ilm**

Der Landkreis Pfaffenhofen entrichtete 2020 einen Mitgliedsbeitrag in Höhe von 7.629,06 €.

**Entwicklung des Jahresergebnisses**

<b>Einnahmen-/Ausgabenrechnung 2020</b>	<b>Einnahmen</b>	<b>Ausgaben</b>	<b>Saldo</b>
a) Beiträge und Zinserträge Beiträge	531.469,39 €		531.469,39 €
b) Kostenstelle 600 Allgemeine Kostenstelle	6.865,78 €	492.122,03 €	-485.256,25 €
c) Jahresergebnis I (=“ordentl. Ergebnis“)	<b>538.335,17 €</b>	<b>492.122,03 €</b>	<b>46.213,14 €</b>
d) Kostenstelle 100 Spezielle Kostenstellen	80.303,90 €	40.358,03 €	39.945,87 €
e) Jahresergebnis II (=“Gesamtergebnis“)	<b>618.639,07 €</b>	<b>532.480,06 €</b>	<b>86.159,01 €</b>

Im Jahr 2020 standen den Einnahmen von 618.639,07 € Ausgaben in Höhe von 532.480,06 € gegenüber. Insgesamt ergab sich im Rahmen der Einnahmen- und Ausgabenrechnung ein positives Ergebnis (=Jahresergebnis II) in Höhe von 86.159,01 €. Unter Berücksichtigung des Vortrages aus 2019 in Höhe von 374.760,43 € ergab sich ein Saldo von 460.919,44 €.

**Abschlussprüfer**

Rechnungsprüfer Martin Frank und Andreas Roß

**Beschlussfassungen der Kreisgremien im Berichtsjahr**

Fehlanzeige

**3.4.2 Hopfenland Hallertau Tourismus e.V.**

Münchener Vormarkt 1, 85276 Pfaffenhofen a.d.Ilm  
[www.hopfenland-hallertau.de](http://www.hopfenland-hallertau.de)



**Organe:** Mitgliederversammlung, Vorstand und Fachbeirat

**Vorstandsvorsitzender:** Landrat Martin Wolf (bis 30.04.2020)  
 Landrat Albert Gürtner (ab 01.05.2020)

**Vertretung des Landkreises Pfaffenhofen a.d.Ilm in den Organen**

Der Landrat vertritt den Landkreis Pfaffenhofen in der Mitgliederversammlung.

**Gegenstand und Zweck des Vereins**

Zweck des Vereins ist die Förderung aller Maßnahmen, die der Weiterentwicklung und der Vermarktung der Region Hopfenland Hallertau als touristische Destination dienen. Zur Wahrung des Vereinszwecks erfüllt der Verein insbesondere folgende Aufgaben:

- Erstellung eines touristischen Marketingkonzepts für das Hopfenland Hallertau
- Betreuung und Beratung der Vereinsmitglieder in touristischen Angelegenheiten
- Maßnahmen der Qualitätsverbesserung
- Förderung des ehrenamtlichen touristischen Engagements
- Zentrale touristische Auskunftsstelle

**Finanzielle Verpflichtungen des Landkreises Pfaffenhofen a.d.Ilm**

Der Landkreis Pfaffenhofen entrichtete 2020 einen Mitgliedsbeitrag in Höhe von 29.750,00 €.

**Entwicklung des Jahresergebnisses**

Einnahme-Ausgaben-Überschussrechnung	31.12.2020	31.12.2019
<b>A. Ideeller Bereich</b>		
I. Nicht steuerbare Einnahmen		
1. Sonstige nicht steuerbare Einnahmen	107.220,93 €	97.617,53 €
II. Nicht anzusetzende Ausgaben		
1. Personalkosten	45.927,38 €	44.575,65 €
2. Reisekosten	1.637,89 €	21.332,39 €
3. Raumkosten	7.600,45 €	6.840,71 €
4. Übrige Ausgaben	36.430,73 €	42.834,52 €
<b>B. Sonstige Geschäftsbetriebe</b>		
I. Sonstige Geschäftsbetriebe		
1. Einnahmen aus Umsatzerlösen	50.088,24 €	76.713,64 €
2. Ausgaben für Personal		
Löhne und Gehälter	18.621,57 €	23.150,41 €
Soziale Ausgaben	3.090,79 €	11.873,34 €
3. Ausgaben für sonstige betriebliche Aufwendungen	28.098,49 €	48.073,06 €
4. Sonstige Steuern	757,60 €	
<b>Jahresergebnis</b>	<b>15.144,27 €</b>	<b>- 24.348,91 €</b>



**Abschlussprüfer**

Rechnungsprüferinnen Frau Hannelore Langwieser und Frau Erna Stanglmayr

**Beschlussfassungen der Kreisgremien im Berichtsjahr:**

Kreistagssitzung vom 18.05.2020: Vorstand Hopfenland Hallertau Tourismus e.V.

**3.4.3 Lokale Arbeitsgruppe Landkreis Pfaffenhofen a.d.Ilm e.V. (Leader LAG)**

Fürholzener Straße 9, 85298 Scheyern

[www.lag-landkreis-pfaffenhofen.de](http://www.lag-landkreis-pfaffenhofen.de)**Organe:** Mitgliederversammlung, Vorstand, Steuerkreis und Beirat**Vorstandsvorsitzender:** Landrat Martin Wolf (bis 30.04.2020)

Landrat Albert Gürtner (ab 01.05.2020)

**Vertretung des Landkreises Pfaffenhofen a.d.Ilm in den Organen**

Der Landrat vertritt den Landkreis Pfaffenhofen in der Mitgliederversammlung und im Steuerkreis.

**Gegenstand und Zweck des Vereins**

Zweck des Vereins ist die Förderung, Erhaltung und nachhaltige Entwicklung der natürlichen Lebensgrundlagen, der Landwirtschaft, der kulturellen Identität, des nachhaltigen Tourismus, der Land- und Forstwirtschaft, der Wirtschaftsstruktur sowie der Bildung, die der Zukunftssicherung im Bereich ländlicher Entwicklung dienen.

**Finanzielle Verpflichtungen des Landkreises Pfaffenhofen a.d.Ilm**

Der Landkreis Pfaffenhofen a.d.Ilm bezahlte im Jahr 2020 einen Mitgliedsbeitrag in Höhe von 61.226,00 €.

**Entwicklung des Jahresergebnisses**

Einnahme-Überschuss-Rechnung	31.12.2020	31.12.2019
Mitgliedsbeiträge	123.362,00 €	122.531,00 €
Neutrale Erträge (Förderung)	44.695,27 €	45.570,87 €
Personalkosten	-105.599,94 €	-90.677,79 €
Raumkosten	-7.796,19 €	-7.093,85 €
Steuern und Versicherungen	-1.423,28 €	-1.699,23 €
Fahrzeugkosten	-329,13 €	-353,70 €
Werbe- und Reisekosten	-1.822,04 €	-1.057,65 €
Instandhaltung und Werkzeuge	-8.154,95 €	-7.474,27 €
Abschreibungen	-2.001,00 €	-2.104,00 €
Verschiedene Kosten	-19.000,36 €	-6.019,95 €
Neutrale Aufwendungen	0,00 €	-80,00 €
<b>Betrieblicher Gewinn</b>	<b>21.930,38 €</b>	<b>51.541,43 €</b>

Die LAG finanziert sich ausschließlich aus den Mitgliedsbeiträgen und den Fördermitteln. Die Mitgliedsbeiträge betragen im Jahr 2020 123.362,00 € und konnten im Vergleich zum Vorjahr nochmals leicht erhöht werden. Im Wirtschaftsjahr 2020 wurden Fördermittel in Höhe von 44.695,27 € vereinnahmt. Insgesamt wurde ein Betriebsgewinn in Höhe von 21.930,38 € erzielt.

**Abschlussprüfer**

Rechnungsprüfer des Vereins

**Beschlussfassungen der Kreisgremien im Berichtsjahr**

Fehlanzeige

**3.4.4 Tourismus Oberbayern München e.V. (TOM e.V.)**

Balanstraße 57, 81541 München

[www.top.oberbayern.de](http://www.top.oberbayern.de)**Organe:** Präsidium, Geschäftsführung, Mitgliederversammlung**Geschäftsführer:** Oswald Pehel**Vertretung des Landkreises Pfaffenhofen a.d.Ilm in den Organen**

Der Landrat vertritt den Landkreis Pfaffenhofen im Präsidium und in der Mitgliederversammlung.

**Gegenstand und Zweck des Vereins**

Der Zweck des Tourismus Oberbayern München e.V. ist

- unmittelbare und mittelbare Förderung aller Maßnahmen, die der Pflege und Entwicklung des Tourismus in Oberbayern und München dienen einschließlich der Förderung der Wahrung des Brauchtums und der Kultur in Oberbayern für den Tourismus
- Betreuung und Interessenvertretung oberbayerischer und auch grenzüberschreitender Tourismusbelange gegenüber dem Bund, dem Freistaat, den Gemeinden und den Gemeindeverbänden, ferner gegenüber den Verkehrsträgern und sonstigen Körperschaften, die sich auf dem Gebiet des Tourismus betätigen
- Beratung der Vereinsmitglieder in allen Angelegenheiten des Tourismus
- Unterstützung der Vereinsmitglieder in Angelegenheiten des Tourismus.

**Finanzielle Verpflichtungen des Landkreises Pfaffenhofen a.d.Ilm**

Der Landkreis Pfaffenhofen entrichtete 2020 einen Mitgliedsbeitrag in Höhe von 7.755,00 €.

**Entwicklung des Jahresergebnisses****Bilanz**

	<b>31.12.2020</b>	<b>31.12.2019</b>
<b>Aktiva</b>		
<b>Anlagevermögen</b>		
Immaterielle Vermögensgegenstände	4.821,00 €	13.088,00 €
Sachanlagen	18.348,00 €	3.775,00 €
Finanzanlagen	56.456,81 €	56.456,81 €
<b>Umlaufvermögen</b>		
Forderungen und sonstige Vermögensgegenstände	64.470,44 €	75.531,31 €
Liquide Mittel	448.706,36 €	323.318,67 €
<b>Rechnungsabgrenzungsposten</b>	6.132,75 €	62.301,33 €
<b>Bilanzsumme</b>	<b>598.935,36 €</b>	<b>534.471,12 €</b>

<b>Passiva</b>		
<b>Eigenkapital</b>		
Gewinnvortrag	320.552,26 €	315.633,06 €
Jahresüberschuss	11.304,80 €	4.918,77 €
<b>Rückstellungen</b>	116.675,00 €	86.940,00 €
<b>Verbindlichkeiten</b>	150.403,30 €	126.979,29 €
<b>Bilanzsumme</b>	<b>598.935,36 €</b>	<b>534.471,12 €</b>

### Gewinn- und Verlustrechnung

	<b>31.12.2020</b>	<b>31.12.2019</b>
Rohergebnis	1.355.593,88 €	1.278.383,83 €
Personalaufwand	320.562,04 €	288.115,81 €
Abschreibungen	16.001,84 €	11.119,43 €
Sonstige betriebliche Aufwendungen	1.004.282,89 €	972.293,31 €
Sonstige Zinsen und ähnliche Erträge	1,04 €	1,64 €
Zinsen und ähnliche Aufwendungen	0,00 €	114,72 €
Steuern vom Einkommen und vom Ertrag	3.143,35 €	1.728,00 €
<b>Ergebnis nach Steuern</b>	<b>11.604,80 €</b>	<b>5.014,20 €</b>
Sonstige Steuern	300,00 €	95,00 €
<b>Jahresüberschuss</b>	<b>11.304,80 €</b>	<b>4.919,20 €</b>

Im Geschäftsjahr 2020 konnte ein Jahresüberschuss in Höhe von 11.304,80 € erzielt werden.

### Abschlussprüfer

Akanthus GmbH Wirtschaftsprüfungsgesellschaft

### Beschlussfassungen der Kreisgremien im Berichtsjahr

Fehlanzeige

**3.4.5 Hilfe für das behinderte Kind e.V.**

Scheyerer Straße 55, 85276 Pfaffenhofen

<http://www.hpz-paf.de/>**Organe:** Mitgliederversammlung, Vorstand**Vorstandsvorsitzender:** Anton Steinberger**Vertretung des Landkreises Pfaffenhofen a.d.Ilm in den Organen**

Der Landrat vertritt den Landkreis Pfaffenhofen in der Mitgliederversammlung.

**Gegenstand und Zweck des Vereins**

Zweck des Vereins ist die Förderung der behinderten Kinder sowie von Kindern mit Lern- und Entwicklungsstörungen. Zur Erreichung dieses Zweckes errichtet und betreibt der Verein Schulen und sonstige Einrichtungen (Tagesstätte, Frühförderung u.ä.) für behinderte Kinder im Landkreis Pfaffenhofen a.d.Ilm nach Maßgabe der gesetzlichen Bestimmungen.

**Finanzielle Verpflichtungen des Landkreises Pfaffenhofen a.d.Ilm**

Keine

**Entwicklung des Jahresergebnisses**

<b>Einnahme-Überschuss-Rechnung</b>	<b>31.12.2020</b>
Spenden der Gemeinden	55.223,84 €
Beiträge und Spenden der Mitglieder	8.964,00 €
Sonstige Spenden	44.717,23 €
Geldbußen	9.449,00 €
Abwicklung der Vorjahre (Bestandsvortrag)	1.134.944,37 €
Mieteinnahmen	43.200,00 €
Pachteinnahmen des Heilpädagogischen Zentrums	126.000,00 €
Erträge des Elternbeiratskontos der Anna-Kittenbacher-Schule	-369,84 €
Erträge des Elternbeiratskontos der Anton-von-Bucher-Schule	-4.138,03 €
Erträge des Elternbeiratskontos der Adolf-Rebl-Schule	-2.663,55 €
Geschenke (anlässl. Runder Geburtstage etc.)	-60,00 €
Sonstige Kosten des Vereins	-7.431,94 €
Sollzinsen/Bankgebühren	-36,74 €
Geschäftsbedarf	-113,08 €
Ausgaben für Eigentumswohnung	-2.931,17 €
Übertrag auf das Heilpädagogische Zentrum	-550.000,00 €
Ausgaben für die Anna-Kittenbacher-Schule Pfaffenhofen	-614,95 €
Ausgaben für die Anton-von-Bucher-Schule Geisenfeld	-119,00 €
Ausgaben für die Adolf-Rebl-Schule Pfaffenhofen	-20,00 €
Neuanschaffungen für die Heilpädagogische Tagesstätte	-22.327,87 €
Ausgaben für die Frühförderstelle	-994,76 €
Ausgaben für die Offenen Hilfen	-543,30 €
<b>Mehreinnahmen</b>	<b>830.134,21 €</b>

Daneben führt der Verein „Hilfe für das behinderte Kind“ noch folgende Unterkonten:

#### **Generalsanierung des Förderzentrums für geistige Entwicklung Pfaffenhofen**

<b>Einnahme-Überschuss-Rechnung</b>	<b>31.12.2020</b>
Zinserträge	79,89 €
Rückzahlung des Kapitalmarktdarlehens	47.477,12 €
<b>Mehrausgaben</b>	<b>47.397,23 €</b>

#### **Neubau Sonderpädagogisches Förderzentrum Geisenfeld**

<b>Einnahme-Überschuss-Rechnung</b>	<b>31.12.2020</b>
Kosten des Bauwerkes	1.832,60 €
Baunebenkosten/Planung und Durchführung der Baumaßnahme	19.130,30 €
<b>Mehrausgaben</b>	<b>20.962,90 €</b>

#### **Erweiterung Förderzentrum Pfaffenhofen**

<b>Einnahme-Überschuss-Rechnung</b>	<b>31.12.2020</b>
Baunebenkosten/Planung und Durchführung der Baumaßnahme	58.839,12 €
<b>Mehrausgaben</b>	<b>58.839,12 €</b>

Beim Verein „Hilfe für das behinderte Kind“ fielen somit im Jahr 2020 insgesamt Mehreinnahmen in Höhe von 702.934,96 € an.

#### **Abschlussprüfer**

Rechnungsprüfer des Vereins

#### **Beschlussfassungen der Kreisgremien im Berichtsjahr**

Fehlanzeige

**3.4.6 Initiative Regionalmanagement Region Ingolstadt e.V.**

Auf der Schanz 39 b, 85049 Ingolstadt  
[www.irma-ev.de](http://www.irma-ev.de)



**Organe:** Mitgliederversammlung, Präsidium und Vorstand

**Vorstandsvorsitzender:**

Oberbürgermeister Andreas Steppberger (Stadt Eichstätt) bis 30.04.2020  
 Oberbürgermeister Josef Grienberger (Stadt Eichstätt) ab 01.05.2020

**Vertretung des Landkreises Pfaffenhofen a.d.Ilm in den Organen**

Der Landrat vertritt den Landkreis Pfaffenhofen im Vorstand und in der Mitgliederversammlung.

**Gegenstand und Zweck des Vereins**

Zweck des Vereins ist die Entwicklung und Verbesserung der Standortqualität der Region Ingolstadt mit den Landkreisen Eichstätt, Neuburg-Schrobenhausen und Pfaffenhofen, der Stadt Ingolstadt, den beteiligten Unternehmen sowie den Gebietskörperschaften und den Unternehmen, die dem Verein in Zukunft beitreten werden. Erreicht werden sollen insbesondere

- eine hohe Innovationsfähigkeit (Forschung und Entwicklung) in der Region,
- die Verbesserung der Lebensqualität für die in der Region Ingolstadt lebenden Bürgerinnen und Bürger;
- die Steigerung der Attraktivität der Region für Gäste, jetzige und zukünftige Bewohner und insbesondere für hoch qualifizierte Arbeitskräfte;
- die Erhaltung und der Ausbau von Beschäftigungsmöglichkeiten in der Region;
- die Etablierung als anerkannte Wissenschafts- und Bildungsregion;
- die Pflege und Entwicklung der Natur- und Kulturlandschaft.

**Finanzielle Verpflichtungen des Landkreises Pfaffenhofen a.d.Ilm**

Der Landkreis Pfaffenhofen entrichtete 2020 einen Mitgliedsbeitrag in Höhe von 63.550,07 €.

**Entwicklung des Jahresergebnisses****Bilanz**

	31.12.2020	31.12.2019
<b>Aktiva</b>		
<b>Anlagevermögen</b>		
Immaterielle Vermögensgegenstände	1.559,00€	2.004,00 €
Sachanlagen	11.932,00€	11.331,00 €
<b>Umlaufvermögen</b>		
Vorräte	1.461,00€	0,00 €
Forderungen und sonstige Vermögensgegenstände	50.677,08€	69.031,44 €
Liquide Mittel	599.428,56€	557.238,40 €
<b>Rechnungsabgrenzungsposten</b>	9.700,00€	8.600,00 €



<b>Bilanzsumme</b>	<b>674.757,64€</b>	<b>648.204,84 €</b>
<b>Passiva</b>		
<b>Eigenkapital</b>		
Anfangskapital	552.915,62€	605.732,92 €
Jahresfehlbetrag	14.123,11€	-52.817,30 €
<b>Rückstellungen</b>	94.100,00€	74.284,00 €
<b>Verbindlichkeiten</b>	13.215,55€	21.005,22 €
<b>Rechnungsabgrenzungsposten</b>	403,36 €	0,00 €
<b>Bilanzsumme</b>	<b>674.757,64€</b>	<b>648.204,84 €</b>

### Gewinn- und Verlustrechnung

	<b>31.12.2020</b>	<b>31.12.2019</b>
Umsatzerlöse	598.821,15€	473.670,99 €
Sonstige betriebliche Erträge	134.700,50€	146.947,23 €
Personalaufwand	-272.093,88€	-250.636,36 €
Abschreibungen	-7.413,96€	-5.955,97€
Sonstige betriebliche Aufwendungen	-439.900,30€	-416.852,79 €
Sonstige Zinsen und ähnliche Erträge	9,60 €	9,60 €
<b>Ergebnis nach Steuern</b>	<b>14.123,11€</b>	<b>-52.817,30 €</b>
<b>Jahresüberschuss/ -fehlbetrag</b>	<b>14.123,11€</b>	<b>-52.817,30 €</b>

Insgesamt entstand ein Jahresüberschuss in Höhe von 14.123,11 €.

### Abschlussprüfer

Diplom-Kaufmann Dieter Kastl, Wirtschaftsprüfer, Steuerberater Ingolstadt

### Beschlussfassungen der Kreisgremien im Berichtsjahr

Kreisausschusssitzung vom 12.10.2020: Finanzielle Beteiligung des Landkreises Pfaffenhofen a.d.Ilm am Regionspavillon zur Landesgartenschau 2021 in Ingolstadt; Genehmigung der Mehrkosten aufgrund der coronabedingten Verschiebung in das Jahr 2021

**3.4.7 Institut für Aus-, Fort- und Weiterbildung im Gesundheitswesen e.V.**

Hildegrad-von-Bingen-Straße 1, 93053 Regensburg

[www.iafw-gesundheitswesen.de](http://www.iafw-gesundheitswesen.de)**Organe:** Mitgliederversammlung und Vorstand**Vorsitzender:** Herr Walerich Schätz**Vertretung des Landkreises Pfaffenhofen a.d.Ilm in den Organen**

Herr Ingo Goldammer vertritt die Ilmtalklinik GmbH in der Mitgliederversammlung.

**Gegenstand und Zweck des Vereins**

Zweck des Vereins ist die Gründung, der Betrieb und die Finanzierung eines Instituts für Aus-, Fort- und Weiterbildung im Gesundheitswesen.

Schwerpunkte des Instituts sollen folgende Aus- bzw. Weiterbildungen sein:

- Kooperationen und Betrieb mit und von Schulen für Krankenpflegehelfer/innen und Operationstechnische Assistenten/innen, Krankenschwestern/-pfleger,
- OP-Fachweiterbildung,
- Anästhesie- und Intensivweiterbildung.

**Finanzielle Verpflichtungen des Landkreises Pfaffenhofen a.d.Ilm**

Die Ilmtalklinik GmbH entrichtet einen jährlichen Mitgliedsbeitrag in Höhe von 2.500,00 €.

**Entwicklung des Jahresergebnisses**

Die Entwicklung des Jahresergebnisses zielt immer auf das jeweilige Schuljahr ab, weshalb das Wirtschaftsjahr den Zeitraum vom 01.09. bis jeweils 31.08. des Folgejahres betrifft.

**Bilanz**

	31.08.2020	31.08.2019
<b>Aktiva</b>		
<b>Anlagevermögen</b>		
Immaterielle Vermögensgegenstände	2.036,00 €	3.371,00 €
Sachanlagen	69.736,00 €	84.492,00 €
<b>Umlaufvermögen</b>		
Vorräte	4.260,03 €	7.391,55 €
Forderungen und sonstige Vermögensgegenstände	55.891,62 €	65.109,34 €
Liquide Mittel	755.617,64 €	650.436,57 €
<b>Rechnungsabgrenzungsposten</b>	41.595,25 €	55.015,67 €
<b>Bilanzsumme</b>	<b>929.136,54 €</b>	<b>865.816,13 €</b>

<b>Passiva</b>		
<b>Eigenkapital</b>		
Anfangskapital	697.389,50 €	729.390,49 €
Jahresüberschuss	25.769,24 €	-32.000,99 €
<b>Rückstellungen</b>	33.800,00 €	25.200,00 €
<b>Verbindlichkeiten</b>	61.153,10 €	38.885,01 €
<b>Rechnungsabgrenzungsposten</b>	111.024,70 €	104.341,62 €
<b>Bilanzsumme</b>	<b>929.136,54 €</b>	<b>865.816,13 €</b>

### Gewinn- und Verlustrechnung

	<b>31.08.2020</b>	<b>31.08.2019</b>
Umsatzerlöse	4.800.136,84 €	4.625.699,20 €
Sonstige betriebliche Erträge	281.993,27 €	330.585,92 €
Personalaufwand	-4.498.579,06 €	-4.363.285,52 €
Abschreibungen	-28.898,25 €	-25.299,49 €
Sonstige betriebliche Aufwendungen	-528.884,00 €	-599.745,60 €
Sonstige Zinsen und ähnliche Erträge	0,44 €	44,50 €
<b>Ergebnis der gewöhnlichen Geschäftstätigkeit</b>	<b>25.769,24 €</b>	<b>-32.000,99 €</b>
<b>Jahresüberschuss/-fehlbetrag</b>	<b>25.769,24 €</b>	<b>-32.000,99 €</b>

Das Institut für Aus-, Fort- und Weiterbildung im Gesundheitswesen erzielte in diesem Wirtschaftsjahr einen Jahresüberschuss in Höhe von 25.769,24 €.

(Vorjahr: Jahresfehlbetrag in Höhe von 32.000,99 €).

### Abschlussprüfer

Ingo Goldammer

### Beschlussfassungen der Kreisgremien im Berichtsjahr

Fehlanzeige

### **3.4.8 Klinik-Kompetenz-Bayern eG**

c/o Klinikum Altmühlfranken, Krankenhausstraße 1, 91781 Weißenburg  
<http://www.klinik-kompetenz-bayern.de/>



Der Landkreis Pfaffenhofen a.d.Ilm ist über die Ilmtalklinik GmbH an der Klinik-Kompetenz-Bayern eG vertreten.

**Organe:** Vorstand, Aufsichtsrat und Generalversammlung

**Vorstand:** Martin Rederer, Prof. Dr. Alexander Schraml, Manfred Wendl

#### **Vertretung des Landkreises Pfaffenhofen a.d.Ilm in den Organen**

Ingo Goldammer als Geschäftsführer der Ilmtalklinik GmbH vertritt die Ilmtalklinik GmbH in der Generalversammlung.

#### **Gegenstand und Zweck der Genossenschaft**

Die Klinik-Kompetenz-Bayern eG“ ist ein freiwilliger Zusammenschluss von bayerischen kommunalen und freigemeinnützigen Krankenhäusern mit folgenden Zielen:

- Sicherung und Verbesserung der flächendeckenden und qualitativ hochwertigen Klinikversorgung
- Stärkung der Wettbewerbsfähigkeit und der Marktposition der einzelnen Einrichtungen
- Know-how-Transfer und Erfahrungsaustausch zwischen den Mitgliedern
- Zusammenarbeit bei der Personalentwicklung

#### **Finanzielle Verpflichtungen des Landkreises Pfaffenhofen a.d.Ilm**

Der Landkreis Pfaffenhofen stellt keine finanziellen Mittel bereit. Über die Ilmtalklinik GmbH wird ein Mitgliedsbeitrag in Höhe von 17.900,00 € jährlich entrichtet.

#### **Entwicklung des Jahresergebnisses**

Die Geschäftsentwicklung im Berichtsjahr war zufriedenstellend.

Der Umsatz verminderte sich gegenüber 2019 um 200 TEUR oder 37,2 %, insbesondere weil in 2019 die Rückvergütungen der Prospitalia GmbH für die Geschäftsjahre 2016 bis 2019 als Umsatzerlöse gebucht wurden. In 2020 erfolgte der Ausweis aufgrund des neuen Rahmenvertrages unter den sonstigen betrieblichen Erträgen.

Der Materialaufwand ist im Berichtsjahr um 65 TEUR gestiegen. Grund hierfür ist - als Pendant zu den gestiegenen Projekterträgen - das Projekt Apotheken-Transitionsphase.

Das hat dazu geführt, dass der Rohertrag in 2020 gegenüber dem Vorjahr um 265 TEUR oder 78,7 % zurückgegangen ist.

Die sonstigen ordentlichen betrieblichen Erträge, die neben den Mitgliedsbeiträgen die Rückvergütungen der Prospitalia GmbH beinhalten, sind um 638 TEUR gegenüber dem Vorjahr gestiegen.

Aufgrund der lediglich um 207 TEUR gestiegenen ordentlichen betrieblichen Aufwendungen verzeichnete das Betriebsergebnis ein Plus von 166 TEUR gegenüber dem Vorjahr.

Nach Berücksichtigung des neutralen Ergebnisses und der Ertragsteuern verblieb ein Jahresüberschuss von 110 TEUR.

Die Vermögens- und Finanzlage der Genossenschaft ist geordnet.

Das Eigenkapital wird insgesamt mit 485 TEUR ausgewiesen und beträgt 60,4 % der Bilanzsumme.

Die Zahlungsfähigkeit war stets gegeben.

Die Ertragslage hat sich gegenüber dem Vorjahr deutlich verbessert und war zufriedenstellend.

Der Bilanzgewinn soll nach dem Vorschlag des Vorstands in Höhe von 45 TEUR in die Rücklagen eingestellt und der verbleibende Betrag auf neue Rechnung vorgetragen werden.

### **Abschlussprüfer**

Genossenschaftsverband Bayern e.V.

### **Beschlussfassungen der Kreisgremien im Berichtsjahr**

Fehlanzeige

### 3.5 Weitere Mitgliedschaften

Daneben bestehen weitere „fördernde“ Mitgliedschaften des Landkreises Pfaffenhofen a.d.Ilm in Interessens- bzw. Fachverbänden gemäß angefügter Tabelle. Die Mitgliedschaften bei den genannten Vereinen bzw. Verbänden stellen jedoch keine unternehmerische Betätigung außerhalb der allgemeinen Verwaltung im Sinne des Art. 74 LKrO dar, da es hier an der unternehmerischen Absicht fehlt, bzw. der Landkreis mit den Mitgliedschaften nicht am Wirtschaftsleben teilnimmt.

Verein/Verband	Höhe des Jahresbeitrags/ der Verbandsumlage im Jahre 2020 in €
Motorsportclub Pfaffenhofen a.d.Ilm e. V.	32,00
Bürgernetz Landkreis Pfaffenhofen e.V.	0,00
KAV Bayern e.V.	2.049,50
Kommunale Gemeinschaftsstelle für Verwaltungsmanagement (KGSt)	3.323,19
Bayerischer Landkreistag - Landesverband der bayerischen Landkreise -	41.959,86
Fachverband der bayerischen Landesbeamtinnen und Landesbeamten	1.160,00
Fachverband der Kommunalkassenverwalter e.V.	80,00
Kreisverkehrswacht Pfaffenhofen a.d.Ilm e.V.	818,07
Verein Bayerisches Feuerwehrholungsheim e.V.	3.051,64 <sup>1)</sup>
Bayerischer Landesverein für Heimatpflege e.V.	94,00
Bayerischer Volkshochschulverband e.V.	2.949,88
Landesbund für Vogelschutz e.V.	130,00
Maschinen- und -betriebshilfsring Ilmtal e.V.	80,60
Bund Naturschutz in Bayern e.V.	80,00
Lebenshilfe für Behinderte der Region 10 e.V.	20,00 <sup>1)</sup>
Deutscher Verein für öffentliche und private Fürsorge e.V.	561,15
Deutsches Institut für Jugendhilfe und Familienrecht e.V. (DIJuF)	2.339,00
Verein „Leben retten“ e.V.	153,39
Klima-Bündnis der Europäischen Städte mit indigenen Völkern der Regenwälder / Alianza del Clima e.V.	706,88

<sup>1)</sup> Mitgliedsbeitrag für das Jahr 2021